時報

中華民國十七年

八月廿八日 星期二

舊歷戊辰年七月十四日

今天二張售大洋三分

第八千六百四十八號

定報價目 本埠及日本一個月一元 三個月二元九角 六個月五元七角 九個月八元四角 全年十一元 南洋歐美一個月二元 三個月五元八角 六個月十一元四角 九個月十六元八角 全年念二元 報費先惠郵票九五折算

廣告刊例 「封面及評前」二行起碼每日每行一元四角 「圖畫時報」每英方寸每次一元五角 地位須於三天前預定 「新聞欄內」每日每行四角五分 「普通地位」三十字起碼每日每字一分二厘 「彩色廣告」加一色手續費十元 二色四十元 三色九十元 四色一百六十元 地位格色須預向本館廣告部接洽

本館編輯部設於浙江路二十五號（小花園南首）電話中央六一二〇四 營業部設於山東路A字六號 電話中央六一二〇一 電報掛號二五一四 ▲中華郵政特准掛號立券 按照總包特別優待寄遞之報紙

新學制 初級中學 教科書

三民主義教育適用

語體文混合編制

大學院審定 國語……六冊 （前三）各三角半 （四）四角半 （五）五角 （六）八角

歷史……二冊 各四角

地理……二冊 （上）四角 （下）七角

人生地理……三冊 （前二）各九角 （三）一元四角

自然科學……四冊 （一）四角 （二）六角 （三）七角半 （四）九角半

實用自然科學……四冊 各六角

混合算學……六冊 各六角

同上習題答案……六冊 （前三）各二角

同上教員準備書 六冊 （一）九角 （二）一元二角

英文讀本文法 合編 三冊 （一）六角 （二）八角 （三）一元二角

同上注音本……三冊 （一）六角半 （二）八角半 （三）一元二角半

同上教授法……三冊 各五角

同上草寫本 一冊 二角

英文法…… 一冊 一元

樂理 六冊 各二角半

唱歌……六冊 （前三）各八角

風琴……一冊 一元半

鋼琴……一冊 三元

圖畫……六冊 （前二）各五角 （三）七角

手工……六冊 （前二）各三角半 （三四）各三角半

中期價廉 照實價再打 八折

商務印書館

詢問山西五台縣徐象謙啟事

徐象謙號止敬係山西五台縣人前至黃埔軍校第一期畢業 [illegible]

秦聯奎律師代表招商局總管理處啟事

[illegible]

上海特別市教育局立案 愛國女學招生

本校體育專科·高中文科·初中科·小學科·特別科各級招新生插班生·報名即日起·報名費兩元·隨到隨考·章程函索即寄·校址·上海西門外斜橋西首大保里·考試科目 [illegible]

校長季融五啟

申新紡織公司職員養成所招生

報名處上海英租界江西路五十八號申新總公司 無錫西門外申新紡織第三廠 [illegible]

江西路申新公司啟

上海特別市政府批准立案 私立 湖州旅滬公學 第四十四學期 招生

本公學教科重實在管理主嚴密現招左開各級插班生（不拘籍貫）

男學部 初中及高小各年級

女學部 高小初小及幼稚生各年級

報名 即日起至八月二十四日（即陰曆七月初十日）止 新生試驗 八月二十五日 開學及舊生報到 八月二十七日 校址 男學部（老垃圾橋信昌里） 女學部（開封路正修里） 校章 可隨時來函索 須附郵花一分

校長周由廑

江蘇訓政人員養成所招考廣告

本所遵照江蘇省政府公布之江蘇訓政人員養成所章程先行選拔 [illegible]

一百年前

■ 在一百年前——一八二八年——的夏季，韋勃斯特（Webster）的字典開始在美國出版，從當時的兩書界耳目爲之一新，至今仍不失爲世界字書名著之一。

■ 在今年的夏季，我們把 **綜合英漢大辭典** 全部出版了。我們雖不敢說此書能與韋勃斯特的字典有同樣的威權，但其綜合世界各種字書名著的優長，搜羅一切最新的材料，加以精密的編制，確係東亞英語字典中一大創作；且於字典本身以外，兼含百科辭書及文法參考書的性質，極合於國人的最新需要。

全書兩厚冊 計四千頁 定價十二元 郵費五角 特價九元 陽曆九月底截止

中期價廉 照實價再打 九折

商務印書館

上海 中華書局大廉價

訓政開始 補助教育

啟者敝局出版教科圖書向蒙　教育界同志贊許最近發售之新中華教科書及采用最廣之新小學教科書陸續呈經大學院審定已頒到執照者計二十六種其有初審批出修改續審中者亦承　院令一律通用茲逢訓政開始厲行普及教育之際上海總店特自八月十三日起九月二十三日止舉行大廉價六星期凡以現款交易者小學教科書**七折外再打八折**中等學校教科書**八五折外再打八折**其他圖書文具儀器等照原售實價外再打**八折至九五折**不等尚祈采購諸君鑒察是幸

上海 中華書局謹啟

廉價期內早八時半開市晚七時半休業

(戊106)

蒔仁孫本 李北海法華寺碑

此碑爲李北海書 [illegible]

上海望平街有正書局

全市游藝界公鑒

本部前製定戲曲電影審查條例業經公布在案 [illegible]

上海特別市黨部宣傳部啟 1870

國民革命軍陸軍第二師司令部參謀處啟事

[illegible]

全國反日會組織部通告

組字第一號 爲通告事查省特別市及縣市反日會組織大綱業已經本會第二次常會通過在案茲除分別頒發外仰各級反日會遵照各該大綱嚴密組織以利進行是爲至要

商標 猛虎

芒刺在背 （正）

天氣炎熱，揮汗如雨，加以汚垢沾身，悶熱煩燥，肩背間每每起一種顆粒，其名曰痱子，煩燥起來猶如芒刺在背，欲去除之，可用萬金油搽之，可以即愈，萬金油不獨能治痱子，且能治下列各症也。

虎標萬金油

內治 中風中痰 霍亂吐瀉 心氣腹痛 絞腸痧痛 頭痛昏眩 時行瘟疫 四時感冒 噎膈反胃 消暑除煩 止咳化痰 及雜疑難症

外治 神經骨痛 疥瘡瘡癬 腰骨腳痛 瘰癧核痛 手足腫痛 蛇蟄狗咬 無名腫毒 跌打刃傷 皮膚破傷 蚊咬蟲毒 及牙痛耳痛

總發行 上海虎標永安堂 北四川路八十九號

南市代理新開河林大森

各大藥房及煙紙店均有出售

明園賽狗總會特別啓事

本園自本月廿九號(即星期三)起所有一元狗票獨贏與位置一律取消改售五元狗票此佈 書記處謹啓

中園

第九次大競賽

平賽五次跳欄兩次

今晚九時一刻起賽

第四次五百碼平賽由華商童君特贈銀杯一座

入場券 三元 二元 一元 六角 另有特別包廂每間廿元請向事務所預定 場內有特別音樂隊奏曲並備西餐茶點 價目公道以便來賓 搖彩套頭票請於今日四時前向愛多亞路六號事務所(電話一〇七六七)定購 再本園嗣後每逢星期二·五·晚九時一刻起賽風雨不更併此附告祈 各界注意

膠州路八十七號電話西三九二四

中園賽狗場謹啓

馮玉祥回豫仍須赴京 或將赴陝一行

◎馮玉祥有電致譚延闓于右任李烈鈞等、報告因事回豫、日內當仍來京、譚等覆去一電、以蔣已病愈、各委員均將來寧、促馮即來（南京二十七日電）

◎馮玉祥定二十八九兩日在鄭州召集各軍代表、開會討論裁兵及剿匪、（北平二十七日下午六時電）

◎馮玉祥昨在鄭州與部屬會議、據此間某通訊社稱、馮或將親赴陝西、（北平二十七日路透電）

閻錫山赴綏遠 北平派員赴張垣迎接

◎閻錫山二十六日晚由太原啓程、過大同赴綏遠、視察人民疾苦、地方防務、隨後視察察哈爾、至於來平日期、俟閻抵張家口決定、今日衛戍部派員赴大同、除報告平津情形外並爲迎迓、又令路局備專車開赴張垣、（北平二十七日下午五時電）

歡迎胡漢民等回國 胡不日赴京

◎二十六日夕陳濟棠·黃騷·陳策·陳慶雲·陳銘樞·徐景棠抵港候迎胡漢民等、李文範·林雲陔·許崇清·李祿超·譚俊·馮祝萬·劉栽甫·黃節盤·羅文莊等二十七日夕亦到、胡等乘法輪亞多士號廿八日到港、省市黨部與各界組歡迎會、自廿七至三十日、機關團體、張燈結彩、店戶懸旂、政分會省政府會議改二十七二十九兩日舉行、（香港二十七日下午九時電）

◎胡漢民有電致國府報告到港、不日來寧、（南京二十七日電）

馮部負責肅清膠東 與一集團夾攻煙台

◎白崇禧派監視改編員徐承熙·錢永德及奉代表徐祖詒、今晚同車赴津、轉輪赴奉、此去僅解決平榆間殘部、膠東爲另一問題、由馮玉祥派孫良誠爲膠東總指揮、負責肅清膠東魯軍孫部、現奉命向禹城晏城集合、將與一集團軍夾擊煙台（北平二十七日下午五時電）

日本對修約問題 自知強硬無益 將見急轉直下

◎芳澤公使因國民政府對於條約問題之第二次照會原文、已於二十六日由南京岡本領事轉到、故立即向田中外相請訓、與外務省商議處置辦法、俾根基該照會原文內容、決定日本態度、明日外務省將召集以中日條約問題爲中心之會議、堀參事官齎有芳澤公使之意見、日本政府之方針、若在該會議上能有決定、則對於改訂條約提議應諾與否之答復、不久當可發出、中國方面對於日本政府今後之態度如何、頗加注意、芳澤公使及其他在華日本外交當局之意見、僉以爲日本對於中日條約問題之態度、若依然強硬、不示讓步、徒執法理的解釋上之爭論、以致中日間不幸狀態長此推移、許多懸案擱置不能解決、在外交上在通商關係上、日本方面、皆有不得不事停頓之勢、殊非得策、況國民政府自明年一月一日起將實行恢復關稅自主之事、已瞭若觀火、不如在此際使中國方面作或種程度之讓步、同時於其間力求何等妥協點之發見、而開始改訂交涉之爲愈也、（北平二十七日東方電）

◎關於對華條約問題、外交主腦部之態度有稍趨和緩之勢、田中首相將於下次閣議、諮詢開始濟南事件南京事件漢口事件之交涉問題、（東京二十七日電通電）

◎聞八月十四日中國覆日牒文明日在南京公布、（北平二十七日路透電）

呼倫事變中之拉氏 一說病劇一說自殺

◎呼倫貝爾問題發生後、被中外人注意之中東鐵路副理事長拉秀烏啓氏、因病在家調養、昨日下午五時病勢轉劇、至今日益形危殆、白俄又盛傳拉氏自殺之說、（哈爾濱二十六日東方電）

◎東京時事新報載滯在大連之謝米諾夫、應蒙古政府之聘、將任赤化防止總司令、（東京二十七日電通電）

◎據北滿最近外人消息、地方已安、各項交通均已復原、蒙兵進攻者顯僅有一千六百人、華兵拒之者有八千人、（北平二十七日路透電）

譚何在紀念週之報告

◎譚延闓今晨七時半回寧、即赴國府出席紀念週報告、謂蔣總司令病已痊愈、將偕李宗仁回京、李濟深戴季陶日內由莫干山來京、馮玉祥因陝甘有事、須料理而回豫、不日仍將回京、在滬得閻錫山電、閻已病愈、即將赴平、俟將回寧後、當到京共商裁兵辦法及其裁編問題、關於外交問題、外間有認爲未滿意者、實係誤會、（南京二十七日電）

◎譚延闓今晨七時返京、（南京二十七日下午一時電）

◎何應欽二十七日在總部紀念週報告、謂近日因政治上稍形沉靜、無聊政客及好亂者流、遂乘機造出種種謠言、以冀達其自私自利之目的、實則各方仍甚團結、五中全會以後、各委員紛紛離京、係因勞頓或患疾而欲藉此休養、謠言不足置信、第四集團軍現由北平調回武漢、因北方軍隊太多、該集團赴北部隊、又係由各軍抽調集合而成、於訓練上頗多不便、故回武漢、蔣總司令牙病已漸告痊、約一星期即可返京（南京二十七日中央社電）

中央常務會議

◎中央常務會議、㈠決定任王陸一爲中央執行委員會常務會秘書處處長、㈡五中全會馮玉祥提注意民生四大需要案、決交國民政府、㈢五中會蔣中正提撫卹陣亡將士及先烈遺族並設專祠案、決即由常務會議會同蔣中正委員進行、㈣五中會提以黨治國、以黨治軍案、決交中央各部分別辦理、㈤五中會何香凝反對男女分校案、決交國民政府核辦、㈥王法勤等提確定黨的經費及革命青年量才錄用等案、決由中央黨部組織等部辦理、（南京二十七日電）

國府明令挽蔡

◎國府今日明令挽留蔡元培、（南京二十七日電）

平浦特快車停駛 漳河橋被水沖毀

◎平漢路漳河橋被水沖損、今明平浦特快車停駛、（北平二十七日下午一時電）

◎平漢車二十七日因彰河橋爲水沖斷不通、北上票賣至鄭州、（漢口二十七日下午二時電）

浙省政府會議

◎今日省府開百四十八次會議、報告及討論事項摘要如下㈠富陽水災善後會呈、爲被災特重、擬發行善後公債、修復災區緊要工程、請准予撥借該縣軍事善後、暨建設經費附捐、作爲担保、公推代表潘竟等面陳災情、並請發款急賑、（議決）照民廳臨時提出救濟案通過、㈠請裁撤省防軍司令部、改編全省保安隊、由本政府直接統轄案、雙委員提議（議決）原則通過、㈠佃業糾紛懸案、未會處分確定者、是否應歸入佃業理事局辦理案、（議決）通過、㈠十七年度建設費、關於修築各縣公路及錢塘江義渡局收入部分之歲出歲入預算數修正案、（議決）通過、㈠請取消前撥蕭山縣東鄉新漲沙地爲勞農學院植棉試驗場及棉原種製造場原議決案、仍歸沙田局照章辦理案、議決通過、㈠杭州市私立宗文安定兩中學省款補助費、擬請年各增撥一千元、又寧波市立女子中學擬請年撥省款補助費三千元、均自十七年八月起按月平均支給案、議決通過㈠杭州市取締開採山石規則案、議決通過、（杭州二十七日電）

粵聞彙誌

◎黃紹雄電總部、定日內赴港迎李濟深、（香港二十七日下午九時電）

◎鄧彥華派第四十八團長何隆章代表返省、報告剿匪共詳情、（香港二十七日下午九時電）

◎禁煙局定一日前結束清楚（香港二十七日下午九時電）

◎鑑定毫幣會佈告、定二十八日至三十一日爲報存日期、一日開收、千元以上、須依期呈報、（香港二十七日下午九時電）

◎市政廳令教育財政兩局、籌設圖技教員養成所（香港二十七日下午九時電）

◎陳銘樞將南路八屬劃分四區、各設主任、辦理清鄉、（香港二十七日下午九時電）

廈門市之民衆聯合會

◎市黨部民衆聯合會、二十七日議決組織臨時市政參議會、議員七人、爲督促完成四大幹路、定三十日由司令部接收市政會、設臨時辦事處、不設處長、由林國賡主持、（廈門二十七日下午十一時電）

閩省剿共續訊

◎徐景棠電獨立四師、據梅縣四十四團長廖鳴珙二十一日電、報告閩邊豐稔市有共匪八百、駐市陳營往堵、被繳械廿餘退回、請派兵協剿、四師電郭鳳鳴照辦、（廈門二十七日下午十一時電）

◎獨立四師駐永定江陳兩營、二十日離永、二十三日抵潭、永共黨饒龍光竄回陳東坑、（廈門下午電）

岳維峻部被繳械

◎岳維峻軍張萬信李耀昌姜宏模部、原由鄂收編爲警備軍一二三師、共槍三千餘、至有（二十五）日先後完全繳械、（漢口廿七日電）

張敬堯部願投誠

◎李品仙電白崇禧稱張敬堯部願投誠、請示方針（北平二十七日下午六時電）

楊宇霆抵熱原因

◎楊宇霆抵熱河、係奉張學良命視察地方情形、（北平二十七日下午六時電）

津內地稅局徵收附稅

◎天津內地稅捐局佈告、奉國府外交部命於現在實施之輸入品二五及輸入奢侈品五分之附加稅外、再課新設之附加稅如左、㈠輸入稅附加稅二分五釐、㈠沿岸貿易稅一分二釐五、㈠內外國品通過稅附加稅（停滯稅）一分二釐五、（北平二十七日東方電）

◎天津華當局決議自十一月一日起徵收出口附稅二·五、沿海貿易稅一·二五、通過稅一·二五、（北平二十七日路透電）

東陵被盜一萬萬

◎記者今日訪劉人瑞、據云盜陵日期、自五月十八日起至二十四日止、開掘時曾有白鬍子工兵二人爲嚮導、從旁面隧道掘下、因正面較遠、統計所盜寶物、値一萬萬以上、內有慈禧之翡翠西瓜、天然長成、爲世界無價寶、慈禧乾隆屍體尚未重殮、但清室遺族、已抵東陵籌備、劉又謂有宋某自稱爲官府所派、被盜取古佛二十餘尊、現已追回、然宋已潛逃、關於此行、純爲調查、將具詳細報告書、呈報中央、（北平二十七日下午五時電）

◎據劉人瑞云、盜陵案發生時、係孫殿英部譚溫江師第七六兩旅駐東陵及附近、（北平二十七日電）

美艦在煙台擱淺

◎美國一千二百噸掃雷船阿伏塞號現改作飛機接濟艦、其行擎取下修理、昨夜八時在大風雨中被潮沖擱淺、大約須俟星期三日大潮時始可浮起、（煙台二十七日路透電）

茅祖權報告蘇省政況

◎蘇省政府二十七日舉行第六十六次紀念週、到職員三百餘人、茅祖權主席、報告省政狀況、㈠現任縣長訓練班第一期已結束、再在京參觀四日、即將各回原任、以一月來訓練班所得之材料、積極謀縣政之改革、㈡縣長考試定二十八日截止報名、九月一日舉行考試、現在報名者已百餘人、甚望考試結果圓滿、爲蘇省政治造一新局面、現在各省均在施行訓政、惟第一難關、即難得適當人才、蘇省府所擬之辦法有四、㈠愼重薦舉合格之人員、加以公正之審查、先行存記、復由委員會委任之、㈡調現任人員到省訓練、俾能廣其學識、堅其意志、㈢以極嚴格之考試拔取眞才、以補不足、㈣一方面再養成訓政之各項人員、使各種建設、平均發展、（南京二十八日電）

增多乳汁

嬰兒在襁褓中。倘產母身弱血虛。飯量銳減。乳汁稀少。致嬰兒天然食料。頓形缺乏。若不急謀補救。恐致兩受莫大影響。因飲食爲活命強身之本。自來血爲造血壯身。又爲分泌乳汁要素。故乳汁稀少之婦女惟有日服

自來血。能使飯量激增。乳汁稠濃。試服數瓶。不但面容紅潤。乳汁泉湧。更能滋補虛弱之嬰兒。立成壯健。欲造成活潑可愛之寧馨兒。舍服自來血。別無他法。

定價 大瓶二元 小瓶一元二角 每打二十元 每打十二元

上海五洲大藥房總發行 分店北四川路 分店鐵大橋 各埠分號及各大藥房均有出售

各方雜訊

◎第四十六軍第六師二十七日由蚌開京裁編、（蚌埠二十七日下午電）

◎第四十七軍第一百零七師、二十六日續由蚌過徐北開、（徐州二十七日下午電）

◎安徽省政府委員孫棨·張亞威二十七日過蕪赴京、（蕪湖二十七日上午電）

◎平奉恢復交通、雙方同意、張學良即派員來平商辦法、並允發還車輛、（北平二十七日下午五時電）

北平公債市況

◎二十七日公債市、九六開盤二四六、收盤二四八、後場二四九、收盤二四六、七長七五、成交一百六十萬、（北平二十七日下午五時電）

夏奇峰赴歐過日

（鮑振青）

戈公振由美蒞日

兩人同訪日當局

夏氏對日記者譚

戈氏下月底返國

前任國際聯盟會秘書之夏奇峰氏、回國未久、復受全國商會兼上海總商會銀行公會之請、赴歐美宣傳廢除不平等條約、冀各國朝野同情諒解、月之十一日夏氏偕同郭秉文君、由滬乘加拿大皇后號出發、同時記者接夏君來電報告行程、當於十三日該輪抵神戶港外時、乘水上警廳之巡航艇赴港外迎迓、船靠岸後、日本各報記者均登船會晤、夏氏對各記者談話云、余此次赴歐、係受全國商界之請、宣傳廢除一切不平等條約、使各國同情援助、並非受有政府若何使命、蓋各國商界受不平等條約束縛、殊感痛苦、故渴望各國同情諒解、又謂美國自首先改訂新約後、其正義行動、甚得國人好譽、其他各國繼美國而起改約者、亦莫不得國人好感、惟貴國與吾國日言親善、而今竟反對廢約、何不諒之甚也、要知貴國在華利益、較之其他各國爲巨、若不將不平等條約廢除、國人將以經濟絕交爲對策、其與貴國有利何、故甚望貴國報紙、對吾國修約要求、表同情態度、並希望貴國政府、予以美善之答復、即兩國友誼、益趨穩固、而愈爲光大也、繼謂濟南事件、曲在日方、無可諱言、故今日欲開談判、日本非首先撤兵不可、蓋山東非日本領土也、余於六月中曾在聯盟會提出濟案、因彼時吾國尚未統一、日本又宣傳在前、致無結果、惟今後仍當竭力向世界民衆訴之正義、以明曲直、談畢、遂與記者往訪神戶新聞社、繼遊湊川公園、旋在記者寓所休憩、並同攝一影、以留紀念、是晚六時、又偕夏君同赴大阪、參觀朝日新聞社、十時又由大阪搭車入京、於翌晨抵東京、下榻帝國旅館、下午英美日各記者聞訊、均紛來訪問攝影、入晚日本打字社川畑社長、開歡迎晚餐會於赤坂料理店、翌日本報記者戈公振、適亦由美抵日、遂偕同至外務省訪田中、是時適田中與林權助等、開對華會議、遂由情報部長小村侯爵、有田亞細亞局長、文化事業部長岡部子爵等三人、先後接見、約一時許辭出、下午乘車赴橫濱、由華商會長鄭宗榮中華會館程鋐林兩君在安樂園設宴、十六日夏郭兩君仍乘原船赴美、記者與戈君、復由鄭程兩君伴遊三溪園及其他各地名勝、並於鄭君私邸山上同攝一影、是晚回東京、翌日又偕戈君至朝日新聞社參觀、旋又赴外務省及內務省新聞研究所警視廳視察、戈君約於九月初西下赴大阪・京都・奈良・神戶・福岡・各大都市視察、九月下旬由長崎乘輪回滬云、（廿二日）

呼倫變亂之經過

哈埠通信、外蒙赤軍、侵入呼倫、據日人調査、其背後係受俄赤黨拉謝維赤（東鐵副理事）包里斯金（哈遠東銀行經理）及外蒙共產黨郭某之指使、郭係北京大學畢業、蒙族中有數之知識人物也、用鉅資聯絡巴爾虎右翼四旗青年、推奇普森額爲總監、施行獨立運動、其目的在援引俄力、佔據呼倫道及東蒙、然後宣言蒙古獨立、組織新國家、不受中俄管轄、郭有騎兵二萬、於半年前、即秘密籌劃、與前年被槍斃之東鐵監事楊卓亦有聯絡、籌資金二百萬、於今春募集青年軍、六月由俄運來軍械數十車、分存西巴爾虎、及貝爾湖一帶、七月間向蒙民宣傳、警告蒙王、令其附己、各蒙王久無答覆、遂於本月十五日、以騎兵二百名佔據烏諾站、五百兵名佔烏諾爾附近、破壞鐵道、宣言呼倫獨立、其大批步騎兵於十五日晚、始抵沿鐵路各地、稱呼倫道內之鐵路爲呼倫鐵道、稱呼倫道爲新毫古加廿、該蒙軍及附合之蒙民皆於臂上或胸前帶紅布一方、見華人即刺殺、對俄民則否、華人被害者至少一千餘人、蒙境牲畜及赴庫倫之汽車貿易、完全杜絕、十六日黑軍五百開至、一面猛擊蒙軍、一面護路工修復鐵路、蒙軍向西南林地退去、十七日蒙軍一隊復來襲擊護路巡査兵五名、華兵不明地勢、未敢越鐵路三十里外追擊、兩軍成對立形勢、萬福麟派代表金某廿日與蒙軍商議停戰、蒙軍遂令沿線黑軍無條件向興安嶺南撤退、並承認呼倫獨立、因是交涉決裂、但今日仍由呼倫政務廳長貴福與蒙軍接洽、萬福麟報告張學良、謂蒙軍三萬、受俄黨充足之援助、持精銳武器、勾結蒙匪、擾亂地方、形勢重大、黑軍不足分配、請速派兵援助、廿一日黑河鎭守使巴英額亦電奉、謂俄蒙聯軍萬民、向南出動、有襲取黑河之勢、張學良於二十二日與楊宇霆臧式毅等研究對待辦法、除派袁圖達爾罕、二王赴當地宣撫外、並於司令部內設蒙亂善後委員會、組織討蒙軍、以萬福麟爲司令、派三四方面軍三萬、吉黑軍各二萬、砲兵一旅飛機十架、鐵甲車一隊、於五日內開至呼倫、其中吉軍一千六百名、已於今日抵哈、將會同由洮南開來之騎兵一千、及梁忠甲部二千、以弓形向西進剿、至貝爾湖爲止、（八月廿三日）

東陵被盜屍骨凌亂

清室已呈准法院派員前往識別

以備重殮

北平通信、清室遺老、對東陵各墓被盜案、十分悲悼、出事後、曾得軍事當局許可、派專員前往調査、據專員回平者云、墓內男女屍骨已混成一堆、無從認識、清室雖欲出資重殮、但男女屍體未分清前、亦無法收殮、日前清室中戴濤寶熙等議決、以如欲重殮、非請有經驗之檢驗吏赴墓內詳細調査識別不可、遂由寶熙等出面請求地方法院、選派年老識富之檢驗吏數人、赴墓內檢驗分別、然後設法重殮、所需費用、完全由清室担任、但地方法院、以此事關係重大、非得當地最高軍事當局許可保護不可、寶熙等遂又呈請平津衛戍警備等部、要求允許派檢驗吏前往檢査、並請令該地駐軍保護、日前已蒙批准、當由地方法院派定年老識富之檢驗吏俞源傳長林二人會同清室人員、於十七日前往、並攜去全副檢驗器具、以備詳細識別、至檢査日程、預定一星期、清室中人俟俞傳回平報告後、再議重殮辦法、另據確訊、乾隆慈禧及其他后妃之棺木均係上等木料精製、至將來重殮是否另購新棺、抑用原有者重新裝合、故俞傳等此去、除識別屍骨外、並將詳細調査重殮之一切云、

濟南已成匪世界

殺人綁票案迭出

濟南通信、自五三慘案發生後、歷下雖有警察總局之組織、惟因辦理不善、土匪猖獗日甚、視警察如無物、以致城關商埠林立之地、盜匪搶掠之案迭有所聞、而二十二夜南關棋盤街發生大架票案、尤爲駭人聽聞、緣南關棋盤街、住有前國會議員張伯青（名玉庚）之弟張朔元者、爲南關富戶之一、濟案發生、時局混沌、張玉庚恐生意外、遷移所里街西首路南居住、張朔元亦遷於棋盤街西首路北新置之宅房內、不料二十二日夜十二點三十分左右、突有土匪五人、各持盒鎗、至張宅行刦、先有一匪從門外樹上越牆入內、時張尙未就寢、匪遂持槍威嚇、一面將大門開放、引在外之四匪入內、將其十三歲之幼子（名少言行二）擁之而去、張見子被架、乃言衆弟兄們係爲錢來、乞將吾兒留下、要錢若干、即時照付、匪等置之不理、張與其妻情急、即追出門外、大呼救命、擬將其子奪回、匪等大怒、開槍將張擊斃、其妻母子情切、仍不放手、跟至興隆庵附近、匪等又開槍擊之、幸子彈由頭皮擦過、僅擊落頭髮一束、於是不敢再追、匪等遂將其子架去、越圩牆而逃、並留言備兩萬元贖票、城外一區第二分所巡官丹憲亭據事主報告後、率警出追、然匪衆早已杳如黃鶴、二十三日附近一帶居民、均被搜査、僅獲嫌疑犯韓某一名、又二十三日午十二時、南關營盤街又發生槍擊行人事、先是有楊伯駒之僕某、與一不相識者同行至營盤街東口、適一人由營盤街向西行、忽向其同行者曰、（今日始遇見你）、隨一槍將其擊斃、匪即逃入街內、警察聞聲趕至、已無從尋覓、據警察云、死者在張宗昌督魯時、曾爲某機關收稅委員、此次被殺或係復仇、所致、

濟南日兵之來去

第三師團抵濟…第六師團開始撤退

濟南通信、駐濟日軍更迭消息、已誌本報、茲據交通方面報告、來濟接替之日兵第三師團、二十四日上午、已有兩列車抵濟、計第一列車於上午六點四分入站、第二列車於八點二十八分入站、來濟之日兵、爲第五旅團司令部人員、步兵第六聯隊之一大隊、工兵第三大隊第三小隊、第三師團通信隊之一部、此外並有第一野戰病院、隨普通列車到濟、聞第六聯隊之其他部分二十五日陸續到濟、野砲兵第三聯隊、第二大隊定二十六日到濟、騎兵第三聯隊第四小隊定二十七日來濟、因房屋不足住用、故昨日又將張莊教導團房屋佔據、至在濟之第六師團則定二十五起、每日下午三點五十分及下午六時各開拔一列車云、（二十四日）

徽山湖剿匪紀聞

徐州通訊、銅沛兩縣會剿徐北徽山湖股匪、銅山縣公安隊長唐樹培於日前率馬隊陸如亭部前往、維時沛公安隊暫尙未到、唐即聯合該處五段八段九段鄉團沿湖進剿、一面用民夫斬伐蓼花荻葦、遂與湖匪劉小陸孫彥賓李文王廣發李樹森王四大牙等黨徒激戰、計自廿二日起廿四日止、戰達三日、擒獲匪首李樹森等九名、餘匪見勢不支、分竄湖裏及保安山兩處、唐令所部及鄉團分別追剿、一面於二十五日親解獲匪返城、押縣候訊、唐日內仍赴微湖督率、據云湖內蓼葦蔽天、匪船甚多、現係追剿與斬刈并進、庶去匪藏身之所、自可以告肅清云、

普蔭衆生

人之職業有不同年齡有差異故其所需之物品亦每因之而各別惟韋廉士紅色淸導丸以之治療腸胃各病無論仕農工商男女老幼均奏神效其康健之旗幟乃普蔭衆生無一有向隅之嘆焉

直隸三泉鎭郵政代辦所衛君岐山來書云予患便秘頭暈目眩肝火上升等症數載於茲今服淸導丸一瓶即便利病除而且康健逾常精神倍昔特此鳴謝紅色淸導丸凡經售西藥者均有出售或直由上海江西路六十號韋廉士醫生藥局購取每一瓶大洋六角每六瓶大洋三元郵力在內收用郵票

豫境戰事將告結束

各路討樊均獲大勝

開封通訊、馮軍自克復襄葉魯郟後、從事搜剿各縣殘匪、一面視察要隘、分別佈防、俟佈置完竣即四面進攻、以期一鼓殲滅、而免後患、茲將鹿鍾麟連日報告戰訊、記之如下、㈠葉縣敗退方城附近獨樹鎭之樊軍、經我劉驥軍及民團軍、施行猛烈攻擊、完全擊潰、向方城盤踞之樊軍、亦因之動搖、我軍乘勝跟踪尾追、於九日午刻、方城亦被我劉驥軍完全佔領、㈡退據葉縣城東南全集白後莊之樊軍、約共有二千餘人十日晚經劉驥軍包圍猛攻、並以騎兵衝鋒、激戰終夜、賴我軍奮勇、卒將該兩處次第克復、擊斃樊軍五百餘名、俘獲七百餘名、軍用品無算、㈢從襄城敗退據守頂山之匪、約計亦有二千餘人、經第二軍劉汝明所部包圍痛剿、敵勢不支、紛紛潰退、俘獲甚多、並俘獲僞旅長一員、㈣賒旗鎭盤踞之樊鍾秀殘部一千餘人、意存抗戰、經我劉汝明軍集中炮火、奮勇猛攻、寒（十四）日乘寨潰逃、刻正在尾追中、是役斃匪一百餘人、浮獲甚衆、得步鎗一百餘支、㈤盤踞南陽之趙振江殘部三千餘人、十三日經我石友三軍圍攻、匪勢不支、意欲投誠、刻正在繳械、㈥劉驥軍亦近迫泌陽、該處之匪望風披靡、準備南竄、綜上數項觀之豫南豫西之匪患、想不久即告肅淸矣、（廿二日）

溧陽會匪滋擾益烈

俞家橋兵匪激戰

縣城已下令解嚴

文團長赴丹請示

無錫訊、溧陽會匪、自駐溧二十六軍三十一師第二團文團長、於二十三日率部將南渡克復後、即會同各路協剿軍隊、分駐各要隘、將上興埠會匪、全部包圍、日內正擬各路同時總攻、不意匪衆變換竄擾方略、由周城了橋等處匪黨老巢、撥派大隊匪徒、另由他路、向縣城進竄、並擬抄襲剿匪軍隊後路、二十四日傍晚、已有匪衆數百人、乘夜竄攻南渡南面之湖濱橋、經文團長派兵趕往、奮勇衝擊、始將匪衆擊退、二十五日周城之匪巢、復派大隊、乘虛襲攻竹簣橋、該地附近、原有南北西三關、均駐守兵、悉被匪衆擊散、文團長得訊、正擬派第一營步兵前往反攻、詎知匪衆、已由竹簣橋衝至溧陽縣城西北之俞家橋、該地距縣城僅十八里、爲附郭陸路通城要道、一時縣城大爲震動、立由朱縣長彭公安局長下令戒嚴、午後、文團長得報、立命往攻竹簣橋之一營士兵、改往俞家橋援救、傍晚、馳抵該處、見街梢有鄉民百餘人、迎面疾行而來、該營士兵、以爲必係避難良民、待至迫近、該營長官正招集査詢匪徒踪跡、不意各該鄉民突然拔出手鎗小刀、疾向該營官長衝擊、同時田野間、復有匪徒數百人衝出、出意外、加以民匪不分、無從辨別、一時不及措手、死傷甚衆、亟即奮勇抵禦、血戰二時許、始將匪衆擊退、事後檢點、除該營連長三名、悉數陣亡外、士兵陣亡者、亦有九十六名之多、損失之鉅、爲歷次剿匪所未有、報至南渡、文團長得悉後、大爲悲慟、當以匪徒各處竄擾、且又民匪不分、難於辨別、勦捕殊難着手、昨日特由南渡乘坐汽船、赴丹陽向二十六軍三十一師師長文鴻恩請示機宜、以便返溧後、約期總攻、至各路剿匪軍、除文團大部均駐南渡外、餘均分駐上興埠附近、對該處大部匪徒、取包圍形勢云、溧陽縣城、自前日戒嚴後、現在城區秩序、尙爲安謐、惟各城門出入、盤査異常嚴密、錫溧間小輪、昨日仍照常開駛、仍可由錫直達溧陽縣城、溧陽城中稍有身家之商民、連日避難來錫者益多、故錫溧班小輪、每日由溧開錫時、較諸前數日益覺擁擠、至宜興縣張渚附近會匪、前日與該鎭商團一度激戰後、近以與張渚接壤之安徽廣德浙江長興兩縣援軍及民團、先後到張、協同防守、異常嚴密、故匪衆均不敢妄動、秩序亦甚安謐云、

新城兵工廠被炸原因

一說舊埋之地雷爆發

一說某國人炸燬圖滅跡

濟南通信、十六日午後三時、新城兵工廠存藥爆炸、全埠震動、至其原因、日人嚴守秘密、外間鮮明眞相、頃晤接近日方者言、當張宗昌出走時、老毛子曾在兵工廠埋有地雷、日軍第一次往運機器時、幸未觸動、十六日又往運機器、至觸動藥線、轟然一聲、全廠炸燬、並炸斃日軍三十餘人、又據人云、日方因運走機器、將來濟案終了、我國必向其索還、爲圖賴之地步、特將全廠炸燬、以上兩說、姑並誌之、

空前未有的茶舞大會

每逢星期二・六・日・下午在

安樂宮

舉行

舞女最優美 音樂最高尙 地板最光滑的

地址 愛多亞路五十七號

厦門市政會督辦署撤銷

由司令部接辦各路未完工程

市政會請省府速組市政府接收

厦門通信、厦門改良市政、開闢馬路、數年來、均由紳商組織之市政會、及市政督辦署主其事、蓋一官督商辦性質也、市政會董多當地豪紳巨商、於十四年經各社團推選者、任期兩年、至去年六月已滿、經海軍總司令楊樹莊電令挽留繼任、並委漳厦警備司令林國賡兼任市政督辦、與市政會合作、進行市政建設工程、測定大同・中山・思明東西南北四路、及樹莊・靖山・公園・南普陀各幹線馬路、限一年半完成、近一年中各幹路已開闢者僅思明東南北三路、其餘均測定路線待闢中、惟市政會以售地關係、年來爲人攻擊甚力、最近因北同路線縮窄問題、爲福聯與四保商民控之於民政團體聯席會、聯席會即請市黨部、向督辦林國賡請願取消該會、經林允將市政會及市政督辦署同時取消、由司令部附設工務處、繼續完成各路工程、經林電海軍楊總司令請示、於二十日奉到覆電照准、廿一日即令督辦署儘先結束、並函市政會云、「逕啓者、奉國民革命軍海軍總司令楊巧電開、査市政範圍甚廣、厦埠市政僅辦工務、與市政名義殊有未符、應即將厦門市政督辦公署先行裁撤、厦門市政會亦即一併結束、惟査各幹路工程原定年半爲期、現距期限尙有數月、所有各幹路工務、在厦門市政府未成立前、着由漳厦警備司令部繼續接辦、其借款造路買賣土地未了手續、統應責成該司令部妥爲辦理、至市政會各董贊襄市政、素具熱心、自此次結束之後、仍望照常匡助、俾竟全功、統希査照、並轉知爲荷、同日又奉電開譯轉厦門市政會諸君公鑒、元電誦悉、諸公贊襄會務、備極勤勞、殺心熱誠、夙深佩仰、現在厦門市政督辦署及市政會業經電飭分別結束、此後關於工務未了事宜、仍望與司令部妥爲接洽、並照常匡助、俾竟全功、至社會微詞、日後涇渭自分、目前勿庸介意也、等因奉此、査貴會籌辦路政、成績斐然、實深仰佩、唯未竣各路、尙須積極工作、此後仍賴貴會諸君隨時贊助一切、俾早觀成、除遵令籌辦並函達市政督辦公署辦理結束移交外、相應函轉、即請査照爲荷、」市政會接到此函後、即開緊急會、僉以去年任期已滿、繼任乃出楊氏之挽留、今楊令結束、決遵令辦理、惟以市黨部違法干涉、應保留行政訴訟、並以司令部附設工程處、亦不合法、應電復楊氏、請催省政府速成立厦門市政府接收、觀此、該會雖云結束、而仍不允交代也、至司令部雖已附設工程處、並內定以參謀長彭漏爲處長、原任市政會會辦周醒南爲副、惟昨日市黨部會促司令部從速接收、而司令部至今尙無表示云、（廿二日）

浙省取締奸商壟斷民食

浙江省政府前因民食問題、通飭各縣調査秋收狀況、除浙東蕭富諸各縣、因水災受損外、其大多數各縣收成、平均計算、可稱中稔、且禁止漏海頗爲嚴厲、內地流通、綽有餘裕、乃調査所得各縣民食、非但不減低市盤、甚有繼漲增高之勢、其爲奸商囤積、壟斷居奇、無可諱飾、現由省政府民政廳整理全省民食辦法、取締奸商壟斷居奇、而維民生云、

杭州派募自來水公債辦法變通

民政廳長朱家驊將銷假

浙江省政府、自決議創辦自來水、發行自來水公債票、由省政府民政廳長朱家驊・杭州代理市長陳屺懷、邀同杭州紳商、組織自來水籌備委員會、定於七月份起、照章向商店住宅派募公債、無如市民以力有不勝、且派募辦法、又屬苛刻、羣起反對、旅滬杭人張嘯麟等亦一致響應、要求省市政府變通辦法、以恤民艱、業由省政府委員莊崧甫、提出修正杭州市自來水公債票派募辦法、酌量變通、務使公益民生、兼籌並顧、至民政廳長朱家驊、此次因自來水公債發生風潮後、頗抱消極態度、向國民政府辭職、一方面由國民政府明令慰留、一方面由何應欽主席長函邀朱廳長回杭、銷假視事、目下自來水問題、行將解決、一俟李濟深離莫干山回粤後、朱廳長亦可返杭銷假視事云、

中國國民黨政綱

改良農村組織增進農人生活（對內政策第十條）

制定勞工法改良勞動者之生活狀況保障勞工團體並扶助其發展（對內政策第十一條）

勵行教育普及以全力發展兒童本位之教育整理學制系統增高教育經費並保障其獨立（對內政策第十三條）

一切不平等條約如外人租借地領事裁判權外人管理關稅權以及外人在中國境內行使一切政治的權力足以侵害中國主權者皆當取消重訂雙方平等互尊主權之條約（對外政策第一條）

關於中央及地方之權限採均權主義（對內政策第一條）

中國國民黨上海特別市黨部宣傳部

浙聞彙誌

廠工友、圖謀不軌等情、該會據報、即派員前往

都炑黃官生黃愼金黃阿狗六名、被毆受傷之周壽一人、爲全權代表、一面取消淸理委員會、並將前一

浙聞彙誌

特種刑事地方臨時法庭、令蘭溪第二分庭、對於已獲共犯、須詳審訊問、呈報備查、

省黨務指導委員會、通飭各縣黨部、查報整理民衆團體近況、

浙江反省院長沈定一請假返蕭山衙前原籍、院務仍由錢西樵副院長主持一切、

省政府以各縣本年度建設經費及計劃大綱、亟應呈報、催飭各縣建設委員會、迅予詳細彙報、以資考核、

省政府辦公時間、現因暑期已滿、恢復固定辦公時間、

浙東煙苗未經剷除、省委莊崧甫、定下月前往查勘、切實查禁、

地方消息

無錫

聯防區捕獲匪探 懷下市東湖塘鎮、介乎張涇嚴家兩橋之間、四縣聯防區長顧笠夫、因該處地當扼要、派有無錫縣公安隊第二中隊第一分隊長易定山率帶盒子砲隊二十四名、坐鎮其間、商團公會亦派游巡隊一排、常駐該鎮、廿六日下午、該鎮街梢某茶肆中、忽來身穿短衣之陌生人五名、同據一桌、交頭接耳、街上商民見而疑之、遂馳報易分隊長、易君立即親帶隊士前往某茶肆掩捕時、僅有兩人在座、三人已不知去向、隨即帶隊盤問、據供一名桂寶、大孔莊人、一名包阿元、高巷上人、担任南石圍匪窟偵探、此次奉命來東調查駐鎮軍隊實數等語、詢以調查後將如何辦法、答稱機關部議定陰歷本月十九攻南橋頭、二十攻東湖塘、安鎮地方、尚有大批黨徒、預備進攻某處等語、易分隊長得供後、即於廿七日親自押解來城、送交聯防區、由唐區副開庭偵訊後、於廿七日解縣訊辦、

會可立等三人被捕 總工會整理委員會昨據工友顧阿友案文漢二人報告、謂有宣傳共產主義之陳佩三、糾同曾可立・華念祖等、煽惑各廠工友、圖謀不軌等情、該會據報、即派員前往調查、其時曾等適在南門外棉花巷、南區絲廠工分會俱樂部、即赴公安第三分局報告、該局長朱潤春據報後、即打電話至公安局、向包局長請示、至下午三時半、朱局長即派長警、將曾等三人捕獲、並將南區絲廠職工分會圖記、及信紙信封等等、一併解局、一面由工整會常務具函三分局、請立即解縣公安局法辦、至下午六時、即由該分局備文移解公安局訊核、

蘇州

望亭設立簡便砲台 望亭鄉濱臨太湖、向爲盜匪出沒之區、曾屢次發生巨刦案、因之該處鄉民陸俊卿等、呈准水上公安第三區、在該鄉濱湖要隘、建築可架射擊三磅子彈之小砲台一座、以資防衛、當經龔區長令由十一隊大隊長徐伯英委派該隊朱巡官、前往監工建築在案、並由朱巡官與該處鄉人商妥後、另在該處之杜橋地方、建築望警鐘一座、如日間遇有警訊、即以旗語分東南西北報告、夜間則改用燈色、亦分方向報告、現已工程告竣、故朱於前日返城、分謁龔區長及徐大隊長、請予派員驗收工程、並請示日期、舉行落成典禮、

香山南北鄉民衝突 胥門外香山外塘橋山地村地方、農民周壽生、前日命其十五歲之子全男、偕鄉人陸榮海之妻朱氏、同赴山北(穹窿山北面)樵柴、忽有婦女四人男子二人、指稱全男與朱氏行竊、遂向毆打、全男與朱氏即逃回返家、不料該男女等六人、亦即追踪而至、向全男之父壽生聲稱、若輩遺落金押髮一支、係全男拾得、須令交出、壽生當以全男並未拾得金押髮、故即勸令仍回北山自行找尋、若輩乃悻悻而去、不料未幾、又率領百餘人、蜂擁而至、不問情由、至周家見物即毀、逢人便打、致周壽生暨其六十二歲老母、均被毆傷、且毀價值三四十元之器具什物、其時陸榮海亦以上前干涉而被毆傷、其妻朱氏、遂即出外鳴鑼、向鄰村求援、山南鄉人聞聲而出、紛來援助、山北鄉人始相率逃去、結果、被山南鄉人扭獲山北鄉人張悅全陳榮卿黃都妹黃官生黃慎金黃阿狗六名、被毆受傷之周壽生陸榮海周蔣氏扭赴該管公安第四支局、由局長戴福生訊問後、於昨日下午六時許解城、當經縣公安局將受傷之三人送光民醫院求治後、餘均發所收押、

湖州

城內發生刦案 本城清銅門內後石橋地方、機戶潘福壽家、於二十五日下午九時許、突來匪徒七人、以查土爲名、各出手槍嚇禁聲張、將潘所有現鈔洋約二百餘元手上金戒兩只、一併搶刦而去、事後由潘報警往緝、已杳如黃鶴、

嘉興

財廳視察員來禾 財政廳特派第二區視察員沈頴(字慈護嘉興人)、於二十五日蒞禾視察縣財政暨統捐狀況、已與縣長閻幼甫、財政會辦徐承焉、統捐局長林鵬翔會晤、對於縣財政及統捐之徵收近況、已詳細調査、分別呈報、沈視察員俟禾事畢後、即須赴嘉善平湖等縣查察、

新塍鄉發生綁刦案 離新塍十餘里之小謝浜村沈明淸家、於二十四日晚、被盜搶刦、刦後並綁去沈妻・子・女・孫女・學徒王大弟五人、沈則倖免、損失甚巨、

嘉定

公安隊擒獲共黨 縣公安隊何大隊長、昨據駐外岡之一中隊二分隊長鄧敬烈、呈解共匪梁品容(即梁阿生)一名、梁係共匪要犯、今春參加燒殺方泰六里橋等處、後因嚴緝逃亡、近回鄉暗謀活動、被鄧偵悉、購線率隊在陸家行沈家宅擒獲、經何略訊一過、即呈解縣府訊辦、

紹興

華光公司變賣償債 紹興華光電燈公司、因歷年虧折、負債達十餘萬元、今春竟至無法維持、當由債權團設立清理委員會、一面暫維營業、一面審查債務、迄今半年、仍屬無法清理、日前該公司股東特召集股東會、議決將該公司全部房屋・機器・生財・變賣、以償欠債、並推章榮・張榮堂二人、爲全權代表、一面取消清理委員會、並將前經理單遠鐮停職、暫推章榮維持現狀、

花行新花開秤 紹興棉花、本年成熟、惟因日前天雨不止、大水汎濫、不能摘取、近天已放晴、沙地農民、已從事收摘、故安昌・馬鞍・等處花行、亦均開秤、新花市況、爲每包(百斤)九元八角云、

海門

大生三廠停工三星期 本邑大生三廠、近以新棉尚未上市、原料頗感缺乏、而紗市又疲、特爰例訂自廿九日起、停車三星期、藉資休息、一俟期滿、即照常開車、該廠之青三小火車、聞亦同日停班

揚州

清潔運動大會記 公安局長李亞東、於念五日召集各機關各法團在公共體育場、舉行清潔運動大會、參加者極衆、主席李局長致開會詞、旋即整隊出發、遊行闤市通衢、由公安第三支局長何亞一爲總指揮、沿途高呼口號、遍發宣傳品、仍至公共體育場散會、二十六日各區ヾ分段實行大掃除、

合作社分組調査 農礦廳合作社指導員養成所實習團第五組前由揚赴邵伯、高郵、界首、汜水、寶應、淮安、淸江等處、實習調查、現已完竣、分爲兩小組、一至東台泰州一帶、一至瓜揚一帶、二十五日瓜揚組已由指導主任李楠新率領離揚、二十六日起、分往十二圩等處、詳細調査、並宣傳合作社意義、

鎮江

蕪寧輪刦盜判處死刑 水警第五區上新河巡官、前在該處拿獲搶刦蕪寧小輪之盜匪兪鳩壽等三人、解送瓜州區署訊明、擬處死刑、聞已呈奉民政廳核准、

工程處修理小街道路 鎭江市行政局道路工程處、近對於各處損壞道路、均已先後派工修理、昨又因小街一帶、年久失修、故又派工修理、以重交通、而利行人、

如皋

城廂宣佈戒嚴 本縣江安鄉之北、盧港市之南、距城五十餘里申家埭地方、農民周殿倫家、於二十三日晚飯時突來五六人、身着長短衣服不一、口操土音、各執手槍、當即詢問周松平在家否、(殿倫之子)答不在家、又問有契約否、答已由松平送城投驗、又問有借據否、答須俟松平回來檢查、末云有洋錢拿來、我們因無川資、特來借用、其時已驚動村農、鳴鑼聚衆、來者見勢不佳、即開槍擊傷周殿倫、擊斃傭工周叔淸・倪常聲兩人、呼嘯而去、事後由事主飛報縣公安局、沈局長據報後、轉報縣政府、隨派檢驗員等偕同沈局長親率盒子砲隊機關槍隊、趕往該鄉勘驗追緝、現沈局長業已回城、聞該地並貼有反動標語及反動布告多張及反動傳單等、似非普通盜案、故縣政府刻已正式宣布戒嚴、入晚七時許城門即閉、九時後斷絕交通、非有口令不能通行、沿途加派崗警、武裝巡哨、情勢甚爲嚴重、

雙甸鄉發生謀殺親夫案 雙甸西鄉農民賈某、其妻某、與鄰近兪姓姘識、賈性懦弱、知而不究、其父又出爲傭工、是以兪得出入自由、無所拘束、今春兪以賈在家、究屬不安、乃與賈妻計議、將賈謀斃、及賈父歸、見子不在、即向媳追問、媳言語支吾、並以釘鈀恐嚇、將其逐出、現賈父已向縣政府公安局控訴、聞縣政府刻已派員偵查矣、

南通

竊賊被毆斃命 姜灶港小淺沙牛橋東義塚內、於二十五晨發現男屍一具、當由該管第十公安分局長徐瑜、報告縣政府、由孫承審員偕同檢驗員前往勘驗、驗得該屍兩手有繩勒傷痕、遍身有嗎啡疤痕、兩小腿上有木器傷數處、右腿上有刀傷一處、似係竊賊被人打傷致死後、移屍該處、並傳該處小甲徐五訊問、據供死者係小竊崔二、不知因何致死云云、孫承審員當飭小甲備棺殮埋招領、一面訪緝兇犯究辦、以重人命、

合肥

肥境會匪完全解散 合肥吳縣長、以三十七軍梅團、已由全舍開入肥境、擬剿東北三四五鎮區各會匪、乃下鄉勸諭、以免玉石俱焚、玆悉吳縣長、十八日抵全椒境張輝集、與全舍兩縣長會哨後、即偕梅團回三鎭區解散趙集・南崗集・梁興集・油坊集・楊塘集等處二十六會堂、十九日抵四鎭區、又將王子城・鳳凰集等處會堂解散、同時將五鎭區、鷄鳴橋・三官集等處會堂解散、所過之處、會衆均出而接送、以防死灰復燃、吳縣長業於二十日率隊回城、懸賞千元通緝會首王正海・汪老道・李老道等、

破匪巢獲盜解縣 合肥西北兩鄉、近日匪氛又熾、北鄉雙墩集蒯崗村、前晚突來股匪數十、大肆搶刦、刦後並將陸志弼・陸志仙兄弟綁去、又搶該集附近章漢卿家、亦將章之兩幼子綁去、西一鎭區長安集、前日亦被股匪搶刦商店四五家、匪得贓後、仍盤踞距集十里之太平庵朱鴻恩家、被該區團總余應樓偵悉、率團丁數十馳往、將朱家包圍、入內搜捕、詎有一匪開槍拒捕、幸未中、被團丁還槍、應聲倒地、遂一擁而入、各匪措手不及、束手就擒者、計鄭向中・趙志陸・楊望之・舒長坤・及窩家朱鴻恩共七名、又搜出快槍二支、七子連手槍一支、九響毛瑟一支、一併解回團局、於二十日將各匪解送縣政府訊辦、

六霍災黎之佳音 六安霍山兩縣、連遭豫匪浩刦後、合肥紅卍字會、除設立匪災賑捐處、從事募捐外、並向各埠分會、電請救濟、現南京・上海・杭州等處分會、已合組南聯救濟隊、公推許佛明爲督隊長、准於二十日來六安霍山賑濟、

淩霄漢閣隨筆

吾嘗稱友人王夢天曰費縣、君誼曰泰州、以二人學皆甚博、品亦介重、世既以「地以人名」爲榮、吾乃藉二君以壯兩邑。見者輒驚詫曰往者有朱大興劉諸城、近者有張南皮袁項城段合肥馮河間、是皆名公巨卿偉大人物若顧與于則何以稱、毋乃僭乎。其在稔知、雖不特否駁、亦祇作滑稽、而吾意實不盡屬滑稽也。按以地名人之例、由來甚古、原起於建節開府之地、即漢代以州牧爲變相之分藩至三國割據而袁劉孫曹之徒自領一牧者皆擅益州豫州冀州之名蓋沿封建之遺習。厥後乃推擴其例、凡爲一郡邑之博學顧多能淸才雅望卓出者亦得就所隸之籍以名焉。迨乎明淸宦如傳舍職無世守而名公巨卿亦得假隸籍之稱以標其爲一鄉之望、然而名實相副者實無幾人、虛聲標榜者不一而足若第以官尊權重、不問其所爲之是功是罪、言行之能否足法、遽併人地爲一名尤乖崇德報功之本旨。吾稱費縣泰州固不敢信爲非安。然試問袞袞巨公克副是稱者是否曾經嚴格之規定、衆論之僉同、恐未必然也。然則以費縣泰州與南皮項城相衡、皆非十足準斤足稱。即千木之合肥、大樹之河間亦不過如稻村紫觀之以十兩當一斤者、若今之軍閥手有大纛一杆搶桿數千、據一地劃一盤者、夠稱爲某帥某帥者、其羣下亦相率而諛之曰某縣某州、是則「一分短八釐」、大小二十四件、還有兩塊頂銀」之流、乃獨笑我費縣泰州乎。

民國以來、旣曰共和、凡居高位爲公僕。如項城、合肥、河間等等封建式之遺稱本應根本剷除、而張勳之張徐州・倪嗣沖之倪蚌埠本爲報章譏誚之調閱彼亦居之不疑滋可笑也。而徐世昌之稱徐東海尤不可解、世昌乃天津人即依袁段馮之例、亦只應稱徐天津、若東海乃徐氏通用之代稱、一如吳之延陵、胡之安定耳。然當民十以前東海之稱、遍於政軍報學各界視若固然、尤可一曠。

國際記載

非戰公約簽字
此約與聯盟無關
爲世界和平之新基礎

二十七日巴黎電、非戰公約將於今日午後三時簽字、巴黎全城懸旂、法旂美旂尤多、法外交部公署屋面俄旂與德旂並列、非邀俄同簽此約、蓋凡與法有外交關係之國、皆有其旂焉、簽字時、將由法外長白里安發言歡迎各代表、今晨德外長史特萊斯曼博士衣禮服謁普恩賚於財部、(路透社)

二十六日巴黎電、新聞記者今日以美國參議院能否批准非戰公約之問題質諸美國務卿凱洛格、凱答稱、此純爲美參院自行決定之事、美國地位並未更變、美國對於日內瓦所討論之問題、未有充足關係、故無須爲聯盟會員、美國觀望在與他國直接談判、而不必經過國際機關云、(路透社)

二十六日巴黎電、今晚美國務卿凱洛格在美使署大開宴會、招待各國代表、除德外長史特萊斯曼因病未到外、皆列席、(路透社)

二十六日巴黎電、德外長史特萊斯曼博士車抵巴黎時、車站內外羣衆歡呼若狂、史外長覩此盛狀、大爲感動、蓋自一八七〇年法德戰爭以來、德外長之在法國受正式接待者、史爲第一人也、史從醫士之囑、不能親自接見新聞記者、但發表一文、內稱雖非戰公約之締成、猶未達到最後支配世界和平之目的、但渠信此約具有一種新基礎、此基礎當可造成戰爭不復存在世界、以各國之好意、[illegible]努力工作、以實現此觀念云、

英法海軍協定之內容
爲美報所宣布……惟英人竭力否認

二十六日倫敦電、英法海軍協定之原文、迄未發表、致種種推測接踵而起、美國報紙現有僞造文書之發見、據謂係英法當局間秘密文件、其中有㈠英國允在太平洋中予法國以海軍助力、㈡分地中海爲若干區域、以期保障英國在直布拉陀之利益、及法國在湯吉爾之利益、㈢英法兩國航空軍之合作等條款、惟據倫敦官場消息、英外相張伯倫與法外長白里安間從未有如上述意思之文件、(路透社)

日本無產黨將有大組合
新黨亦呈活氣

二十七日東京電、新黨因大竹貫一之參加、床次派之反政府彩色、益加鮮明、從前依違兩可之中立議員、亦有參加新黨之意、故新黨頓呈活氣、(電通社)

二十七日東京電、前日舉行結黨式之無產大衆黨、開始無產各派之全國的合同運動、已設置關於合同之準備委員會、日本勞動黨近亦將有同樣之運動、無產黨大合同之機運、漸將成熟、(電通社)

阿爾巴尼亞復爲王國
關於一民族之消長

二十七日蒂拉那電、阿爾巴尼亞總統查古巳被戴爲王、今日全國休業、以誌慶祝、(路透社)

二十七日倫敦電、阿爾巴尼亞王查古取名曰斯干特貝格王第三、王爲回教之地主、年三十有四、一九一六至一九二〇年對意戰爭中戰敗意軍功績甚著、後乃組織保守黨、以抗方諾尼之民主黨、一九二四年方藉意國助力逐查古至貝爾格勒、查古旋於是年十二月在塞維亞募軍回國、擊敗民主黨、一九二六年一月被舉爲總統、任期七年、意國繼棄方聯查、查之爲王、足以鞏固意國在阿爾巴尼亞之地位、(按斯干特貝格爲阿爾巴尼亞之英雄、以拒土軍得名、)(路透社)

克羅特人對意緩和

二十六日羅馬電、意政府前因南斯拉夫國境內發生排意行動、提出抗議、玆巳接南斯拉夫政府覆文、視爲滿意、並認此事業巳結束、查南斯拉夫國有數處反對簽定對意之納土諾條約、曾有示威行動、致發生仇意情事、(路透社)

法國拘捕共黨

二十六日巴黎電、共產黨五人因分散傳單、宣傳共產被拘、當局控以散布文字煽惑軍人爲亂、及擅自黏貼傳單之罪、(路透社)

美預算入不敷出

二十六日華盛頓電、預算督辦預料本屆會計年度將缺少九千四百二十七萬八千元、此爲歐戰後政府收入不敷支出之第一次估計、(路透社)

夫婦同乘飛機失踪

二十六日加拿大維多利亞電、三引擎全金屬載客飛機一架爲英人哥倫比亞航空公司所有者、載客四人、內有前充英國國會議員史考特夫婦二人、前往西雅圖、現已失蹤、不知下落、(路透社)

朝鮮旱災

二十七日東京電、朝鮮旱災、出諸豫料以上、最少須減收米三百萬石(電通社)

先施公司
秋季大減價廿一天
由夏歷七月初七起

保肺漿
化痰 止咳 養金 保肺
主治 肺癆 肺炎 寒咳 熱咳 痰飲 氣喘 傷風 音澀 肺萎 咳血 乾咳 久咳 痰梗在喉 一切肺病

並製保肺飴糖片功同保肺漿每盒大洋一元
大瓶一元七角五分 小瓶一元
上海四馬路中 太和大藥房總發行 各埠藥房均有出售

唐拾義久咳丸
有防癆革咳之功
上海廣西路 父子大藥廠

第四百廿五期

時報新光 The Eastern Times Pictorial Page

七年八月廿八日

閻錫山赴綏遠視察　北平派員赴張垣迎候
馮玉祥回豫後　或將赴陝一行
平浦特快車因漳河橋被水沖毀停駛
馮部負責肅清膠東　與一集團夾攻煙台

寧波東門外小江橋下大火損失十餘萬元　寧波天勝照相館

Conflagration near the Siau Kiang Bridge, outside the East Gate of Ningpo, causes the loss of over 10,000 dollars.

寧波市工務局拆讓江北岸房屋現已動工　寧波天勝照相館

Buildings on the northern bank of Yungkiang River in Ningpo being demolished by the Works Department of Ningpo Municipality for the enlargement of road.

①北平各界開會追悼邵飄萍林白水　北平眞光攝影社

① Peiping holds memorial service for famous journalists Zao Piao ping and Ling Bei-sui.

②追悼會散後攝影　前排自左至右(章會材 邵逸軒(邵姪) 邵貴生(邵子) 林慰君女士(林女)　騰漢澄

② Photo taken after the service—Front row, from right to left:-Messrs Chang Chi-ming, Zao Yih-shien (Zao's nephew), Zao Kwei-sung (Zao's son) and Miss Ling Wai-chung (Ling's daughter).

Ⓐ松江女子中學實驗小學昨舉行成立典禮　×女中校長江龍淵女士○實驗小學校長沈壽金　張有德

Ⓐ Formal inauguration of the Sungkiang Middle School for Girls Experiment School yesterday. × Miss Kiang Long chu Principal of Sungkiang Middle School for Girls. Mr. Sun Shou-ching, Principal of the Experiment School.

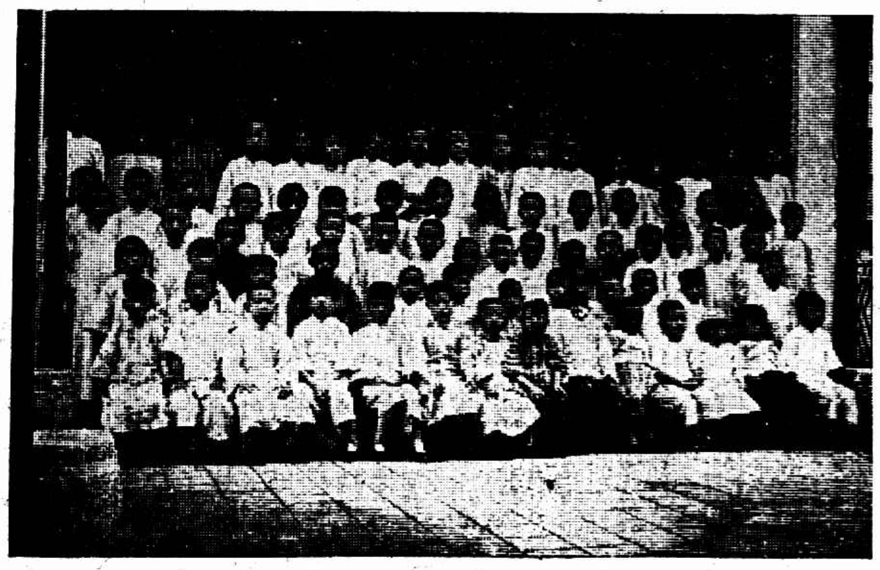

Ⓑ松江實驗小學學生之一部　張有德

Ⓑ Part of the students of the Sungkiang Experiment School.

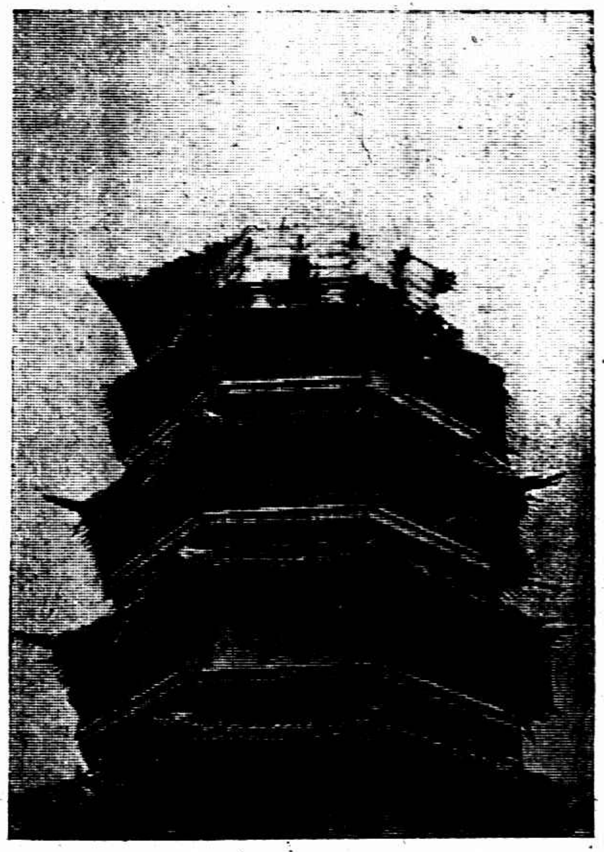

ⓐ湖州飛英塔建於唐代頗有歷史上之價值本月十八日其頂忽然損去至爲可惜　孫大德

ⓐ Fei Yin Pagoda, originally built in Tang Dynasty is a historical construction of Huchow. Its top fell off suddenly on August 18.

上海三商會公宴國貨銀行籌備委員　王開照相館

The Preparatory Committee of the Native Goods Bank are entertained by three Chambers of Commerce of Shanghai.

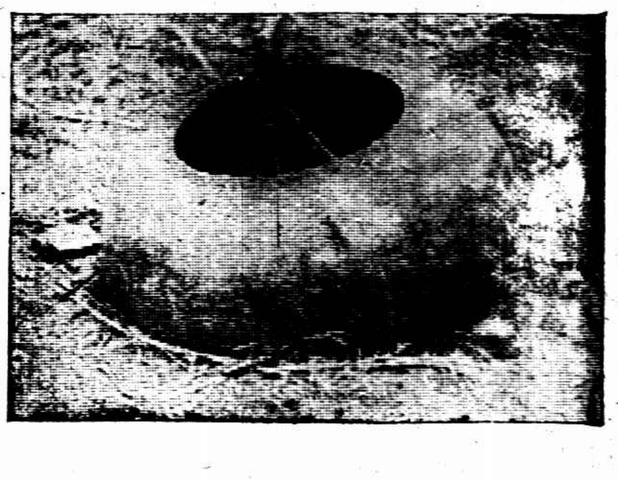

ⓑ飛英塔頂飛落之葫蘆直徑四尺餘以銅爲之刻有佛像甚精美　孫大德

ⓑ The brass calabash, four feet in diameter and engraved with Buddhist images, has fallen from the top of the Fei Yin Pagoda.

上海記載

善後短期公債基金確定
由二五庫券基金保管會兼代保管
十二月底發第一次本金已有餘裕

財政部發行善後短期公債四千萬元、其條例早經公佈、現擬分兩期發行、其第一期二千萬元之基金、已由財部函託二五庫券基金保管委員會兼代保管、並經該會議決遵辦、按煤油特稅處曾與美孚亞細亞等公司訂約稟收、每月在五十萬元以上、足數該公債嗣後還本付息之需、並由二五庫券基金保管委員會主任李馥蓀君、及煤油特稅處處長鄭萊君、與各公司等協商、自九月一日起、所有稅款直接撥交該會保管、預計十二月底發給第一次本金、已有餘裕、惟查該項公債基金、應自本年七月份起撥解、聞財部於七八兩月應撥之數、備有相當款項、以資抵撥、並聞財部函該會聲明、對於煤油特稅處長人選、應加慎重、並聲明如將來煤油稅取消時、財部即在關稅新增項下、優先照數撥給、於原條例決不變更、是以善後公債基金、業經確定、且經二五庫券基金保管委員會保管、更形鞏固矣、爲二五庫券基金保管委員爲愼重起見、會開會另議保管辦法、嗣經財部核准函復該會遵辦、茲將保管條例保管辦法及往來公函錄左、

善後短期公債基金保管條例（第一條）本公債基金、由財政部呈明國民政府委託江海關二五附稅國庫券基金保管委員會兼代保管、及還本付息、均由基金保管委員會全權辦理之、（第二條）本公債指定應撥之基金、由財政部命令煤油特稅處、按照還本付息表所列、撥足應付本息數目、由本委員會保管按期備付（第三條）、本公債發出債額號碼、應由財政部知照基金保管委員會、隨時稽查後、登報公告（第四條）財政部煤油特稅處、將逐日所收稅款、儘先全數撥交基金保管委員會核收、以備足發行債額應付本息基金爲度（第五條）本條例在本公債本息未償清以前、不得變更（第六條）本公債之收支、每月一結、由基金保管委員會列表報告財政部、並登報公告（第七條）本條例由財政部呈請國民政府公布施行、

▲善後短期公債基金保管辦法 ㊀善後短期公債四千萬元、分兩期發行、第一期先發二千萬元、其債票上號碼、應由部通知基金保管委員會登記、并登報公告、尚有未發之二千萬元債票、須歸基金保管委員會保管 ㊁美孚亞細亞德士古等公司、每月底應繳煤油特稅稅款、應由煤油特稅處通知各該公司、按月逕交基金保管委員會、㊂基金保管委員會得隨時派員稽核煤油特稅處逐日收數、㊃如將來關稅增加、煤油特稅勢必停止、政府應以新發關稅債票、調回此項善後短期公債、㊄俟國債基金保管委員會成立後、得將此項善後短期公債、移交該會保管、

▲財部復二五庫券基金委員會函 ㊀逕啓者、准貴會擬具關於善後短期公債保管辦法六條、業經閱悉、其第一●二●四●五條、均極妥善、第六條「即將此項善後短期公債」之「即」字、改爲「得」字、以上五條、應即照辦、至第三條關於特稅處處長之進退一節、自應以人選爲重、似可無須列入、除行煤油特稅處知照外、相應函復查照爲荷、此致江海關二五附稅庫券基金保管委員會、㊁逕啓者、接貴會來函、以善後公債保管基金六條、囑爲核辦、當經具復、除用人一條、自以愼重人選爲主旨、不必列入外、餘均照辦、一面並令鄭處長萊與該煤油商接洽、自九月一日起、即將應納稅款直接解交貴會、現據鄭處長面稱、業經辦妥、即由該煤油商人函告、一面即請貴會與之接洽辦理、再此項基金、以煤油特稅作抵、如將來特稅取消時、即在關稅新增項下、儘先照數撥足、一切仍按原條例辦理、決無變更、並請貴會宣布、是所至盼、此致江海關二五附稅庫券基金保管委員會、

▲財政部善後短期公債還本付息表（債額二千萬元）

年月日	負債數	還本數	付息數	本息總數	每月應撥數	備考
十七、十二、三十一	二〇,〇〇〇,〇〇〇元	二,〇〇〇,〇〇〇元	已經預扣	二,〇〇〇,〇〇〇元	三三三,〇〇〇	本表依原額四千萬元折半數二千萬元計算週息仍按八釐
十八、六、三十	一八,〇〇〇,〇〇〇	二,〇〇〇,〇〇〇	七二〇,〇〇〇元	二,七二〇,〇〇〇	四五三,〇〇〇	
十八、十二、三十一	一六,〇〇〇,〇〇〇	二,〇〇〇,〇〇〇	六四〇,〇〇〇	二,六四〇,〇〇〇	四四〇,〇〇〇	
十九、六、三十	一四,〇〇〇,〇〇〇	二,〇〇〇,〇〇〇	五六〇,〇〇〇	二,五六〇,〇〇〇	四二六,〇〇〇	
十九、十二、三十一	一二,〇〇〇,〇〇〇	二,〇〇〇,〇〇〇	四八〇,〇〇〇	二,四八〇,〇〇〇	四一三,〇〇〇	
二十、六、三十	一〇,〇〇〇,〇〇〇	二,〇〇〇,〇〇〇	四〇〇,〇〇〇	二,四〇〇,〇〇〇	四〇〇,〇〇〇	
二十、十二、三十一	八,〇〇〇,〇〇〇	二,〇〇〇,〇〇〇	三二〇,〇〇〇	二,三二〇,〇〇〇	三八六,〇〇〇	
二十一、六、三十	六,〇〇〇,〇〇〇	二,〇〇〇,〇〇〇	二四〇,〇〇〇	二,二四〇,〇〇〇	三七三,〇〇〇	
二十一、十二、三十一	四,〇〇〇,〇〇〇	二,〇〇〇,〇〇〇	一六〇,〇〇〇	二,一六〇,〇〇〇	三六〇,〇〇〇	
二十二、六、三十	二,〇〇〇,〇〇〇	二,〇〇〇,〇〇〇	八〇,〇〇〇	二,〇八〇,〇〇〇	三四六,〇〇〇	
合計		二〇,〇〇〇,〇〇〇	三,六〇〇,〇〇〇	二三,六〇〇,〇〇〇		

華安一席談 邢士廉之表示
東三省易幟無問題
張楊不和睦是謠言

東三省代表邢士廉、昨晚七時在華安招宴新聞界、席終致詞、謂前三年在滬、承報界見愛、今晚謹備非筵爲謝、東三省當張上將軍去世時、張學良楊宇霆方在灤州、經濟定大計、從容布置、東省始獲保全、漢卿先生認定南北不安洽、中國不統一、決不能救國、因派余等往北平會晤蔣總司令、彼此均相見以誠、前嫌立釋、即日本爲易幟問題、初以有損日本在東省已得之權利爲言、橫加干涉、繼復遣林權助來奉、以不入耳之言來相勸告、漢卿先生一以冷靜之態度對之、漢卿先生以爲欲保全東三省三千萬人民、除與國府安洽外無第二法門、雙方精神早經一致、東三省絕對非假意的或敷衍的、更無其他特別用意、余此來之最大任務、爲商量外交問題、苟外交上得一良好之解決、易幟祇爲時日問題、至庫倫變亂之事、已告解決、其背景非爲俄人即爲共黨、又對直魯軍、東三省當汰其老弱、編其少壯、日來報載有武力解決之說、本人與蔣總司令均未接專電、以已意覘之、或非事實、最後更有聲明者、外傳張楊不睦、新舊相爭諸說、東三省內部本無派別、張楊又尤屬知好、遇事相商、早夕過從、所傳更不足置信云、

新大明案公斷會第一次
兩方尚在爭執撞沉問題

新大明被日商第二厚田丸撞沉一案、昨晨在工部局舉行第一次公斷會、公斷委員爲麥克唐納爾・費信惇・亨脫・鐵冰（委員長）及日人於米磋、小樽合資會社佐籐商會方面聘哈理司律師爲代表、大通協記航業股份有限公司方面聘羅傑律師爲代表、楊景斌助理、雙方繙譯均爲蔡和卿、大通協記方面訴狀稱、兩船於九點廿五分在揚子江東岸附近目魚沙北角附近相撞、結果新大明沉沒、責任全在日船船員之疏忽所致、故要求除賠償新船造價外、所有被沉貨物及另造新船所費十四個月光陰之利益盈餘亦須賠償、新大明於二月十八日晚九點十六分由東新港出口、該東新港位於揚子江東岸目魚沙以上約五英里、過江後駛入江心東部、其船員瞥見第二厚田丸對面而來、相距約一英里半、亦在東部行駛、新大明即拉短回聲一響、以示該輪將駛過厚田第二丸左舷、第二厚田丸並不改變方向、故於相距四分之三海里時新大明又拉短回聲一次、第二厚田丸仍不改變方向、及發出聲號及兩船相距不足船身之長度時、第二厚田丸不但不抑向左舷、竟抑向左舷、欲橫駛而過新大明船頭、以致撞入新大明輪之左舷紅燈處、羅傑律師今晨呈出地圖指明此次相撞、完全爲第二厚田丸船員怠忽所致、日人謂在距目魚沙西岸一千八百英尺處相撞此事完全不確、因新大明輪沉沒於日本所指相撞處之北方、且其時潮流速率爲二海里、方向向南、決不能使新大明輪不浮至南方而浮至北方下沉、相撞時、第二厚田丸之航線錯誤、不按萬國航海章程行駛、日商律師哈理司起立、[illegible]物價值應否提出於公斷委員問題、謂無論[illegible]員之裁決何若、貨主如不滿意、可控訴[illegible]丸、新大明輪代表羅傑律師答稱、貨物由[illegible]等所裁者、新大明輪主人負其實任、可[illegible]律證實之、日方律師密拉加米起謂不贊成[illegible]國法律、羅傑律師既以爲新大明輪所載貨物由該輪主人負責、則其價值自可提出於公斷委員會、至此已近午刻、遂散會、

蔣介石出宏恩醫院

蔣介石前患齒疾、輒至頭暈、來滬療治、醫云須即去牙、遂入宏恩醫院、經拔去八枚、連日流血甚多、醫囑靜養、概不見客、現在流血已止、頭疾亦稍復原、惟容色較前清瘦多多、業已遷回西摩路宋宅、每日晨間仍往宏恩診察、昨日下午二時邢士廉等均曾前往、日前國府曾迭電蔣氏於月杪返寧、但以現狀卜之、恐屆時尚不克成行、

法領宴王正廷

法領事梅禮藹、昨晚設讌歡宴王正廷、意領事亦列席、

發表外交消息
定每星期四一次

（中國社）仁記路外交部情報處近爲便利各報揭載外交消息起見、已決定於每星期四與南京外部同時發表外交消息、聞該處處長鄭照埜於昨晚回寧時向外部商議、請於每星期四發表之前用電詳告情報處、以便滬寧同時發表、

改良絲產
檢驗所須設
赴日本調查

絲廠協會昨開委員會、討論紐約生絲交易所拚棄華絲案、決請工商部發起組織國立生絲檢驗所、由絲繭總公所絲廠協會洋商絲公會各團體推舉代表合組委員會管理一切、以冀改良出品、而免藉口、

又絲廠協會以今春美國絲業委員團會徇日絲商之請、由美赴日、集議日絲等級問題、查歐美市場現時之趨勢、生絲貿易注重等級、我國絲經、亦因分別等級、以應歐美綢商之需求、上次美國絲業委員在日與日絲商議定之日絲等級、究以何法區別、故特決定即日推舉富有經驗之同業三四人、赴日考察日絲等級區別法、以及日本絲繭工場管理法、藉資取法、聞該會對於赴日代表之人選問題、現正在物色中、

吳鐵城談黨政
政治分會問題已解決

昨日中央委員吳鐵城、在海格路私寓、接見東報記者、作以下之談話、「當五次全體會議開會時、因張靜江李石曾李濟深諸同志、缺席問題、外界會有種種傳說、最近又有蔣總司令下野之謠傳、其實均屬不確、日昨國府主席譚延闓來滬晤蔣、會勸駕返京、各委員亦多相晤、蔣同志病體愈後、不日即當返京、種種謠傳、當可消滅、關於政治分會存廢問題、已和平解決、現時全國統一告成、建設開始、黨員必須大團結、以應付此重大時機、蓋政治分會、原爲軍事期內、中央政治會議分設之臨時機關、藉以維持後方政治、原則上自應取消、惟目前立即撤消、恐與事實有不便處、在此過渡期間、理論不得不與事實相並顧、所以大會已決議限期取消矣、關於民衆運動復活案、因舊時每有共產黨利用參加、故收束頗難、此後對於民衆運動之方式、必須鄭重考慮、總之、目前軍事整理、即將完成、建設事業、初步開始、中央政權、亦已確定、黨內同志、努力大團結、實爲黨國第二急務、此外並希望日本國民、及旅華僑民、能以耳目所及、觀察中國現狀、從友誼上予以公平之見解、及充分之諒解」、

天通庵添兵

現駐龍華之第三師部隊一營、計官兵七百名、定今日開往閘北天通庵駐防、

工商設計會 工業組之會議

工商設計討論委員會、工業組二三三小組昨在總商會常會室同時開會、議決案如下、㊀國立工業試驗所、（甲）工業試驗所研究所案、（甲）工業試驗所應於最短期間先行實現、俟經濟充裕後再擴充并兼設工業研究、（乙）工業試驗所就原計劃開辦費十五萬元、經常費五千元、係指一所而言、（丙）工業試驗所先由部設立一所於上海、（丁）工業試驗所并發代商家試驗物品及檢驗進出口貨物事宜、（戊）請部長呈請國府提前開辦、㊁獎勵公共試驗所案、（甲）請部實成各省區商會會同各工廠籌公共試驗所、（乙）請部厘訂獎勵公立工業試驗所辦法、（丙）請吳蘊初草擬公立試驗所組織大綱、㊂計劃全國工業進行步驟、并獎勵創基本工業案、（甲）請吳健吳承洛劉蔭茀孫洪芬吳蘊初陳榥劉大鈞章亨通等協同工商部計劃進行、㊃國營鍊鐵工業案先由各處商家儘力籌辦、政府隨予補助、并補種便利及保護、如將來不敷需求時、再由國立專廠以補不足、（五）國營煤膏工業案、由部督率煤膏工廠收回副產物以供煤膏工業原料之用、不必限於國營、

工部局派員調查教養院
斐總巡允予贊助…明日起正式募捐

淞滬教養院、自整理以來、內部改革一新、新屋亦已工竣、市政府公安局捉拿游民、送院教養者日有數起、公共租界工部局、亦擬即日開始捉拿乞丐遊民、送院習藝、惟該院向無基本經費、現在遊民人數加多、開支浩大、除已將舊時收支帳目、委托蔣信昭會計師審查以便編製徵信錄外、已定即日起、開始向公共租界各馬路收募捐款、工部局以事關地方治安、極爲贊助、日前曾派姚麟書君、蒞院視察、頗爲滿意、昨日斐總巡特請該院張子廉至局面商、允於該院募捐隊出發時酌派探捕隨隊保護、並擬於短時間內、先捉拿各橋樑上之乞丐、送院教養、該院現定明日起、各隊募捐員正式出發、在公共租界各馬路募捐、總主任爲各路商界總聯合會代表張賢芳、

張繼旬日後可北上
北平政分會主席辭不去

自國府任命張溥泉爲北平政治分會主席後、閻錫山即來電敦促、以張氏在莫干山、閻氏乃電令第三集團軍駐滬辦事處主任張天樞親往莫干山代表敦促、張天樞前晚回滬、晤國民社記者、謂張氏近來對政治本頗恬淡、惟北平政治分會主席一職、經閻總司令李石曾及國府譚主席等紛電敦促後、已表示願就、原擬即日北上、適其夫人虛勞症轉劇、醫生謂尚須靜養十二天、方可下莫干山、故張氏已決定九月八日離莫干山醫院返滬、乘車北上、（國民社）

國貨銀行之好音
認股可在五百萬以上

前晚七時、總商會縣商會閘北商會公請中國國貨銀行籌備委員及政商各界要人、在座者均願竭力担任認募股份、馮少山報告三商會認招股份至少在三百萬元、國貨大同盟會亦報告認募五十萬元、張市長報告市政府認股五萬元、趙沖自謂人微力薄、但事關重要、亦已認募五萬元、預料上海各方面認股總數在五百萬元以上、約一二月內當可正式開幕矣、

魯人爲濟案向外部請願

旅滬魯籍民衆救省會昨爲濟案推代表二十餘人、赴駐滬外部辦事處請願、當經王部長接見、面告濟案交涉經過情形、及政府決定辦理是案方針後、由秘書長樊光報告最近中日交涉情況、乃再赴山東崔交涉員處、經崔交涉員報告身歷濟案慘況及將來交涉計劃大綱畢、各代表乃興辭回會、

中美寧案損失待審查

中美寧案損失調查會、昨（廿六）日上午十時在交涉公署花廳集議、美委員師派克及萊門二君、中委外交部楊光注財政部吳競、內容尚未至發表時期、微聞美方提出之報告及證據等尚須作縝密之審查、決定九月一日上午十時在美領事署續開審查會議、

臨時法院觀審細則今日公布

公共租界臨時法院觀審問題及九月一號實行新刑律等種種問題、自經交涉員金問泗邀集英美日荷等領事暨何院長胡庭長吳庭長等詳細解釋、各領均皆釋然、故此問題已告解決、惟結果關係按照協定辦理、此後關於某案應觀審、某案不應觀審等細則、定於本日公布、

陽傘業職工會成立

陽傘業職工、不下一千餘人、組織上海市陽傘業職工會、定於今日下午一時、假座小西門少年宣講團開成立大會、昨已分函工整會・各黨部・各機關・各團體・請屆時派員指導、

閩粵籍退伍官兵
乘廣利輪今日開行

南京下關車船指導所遣送來滬之第九軍退伍官兵三百餘名、昨抵北站後、有閩粵退伍士兵一百七十四名、於上午九時十五分轉送南站、由指導所登記安插、定於今日（廿八）搭乘廣利輪船赴粵、又南京指導所續運退伍官兵六百餘名、於夜間九時運抵麥根路轉送南站日暉港下車、亦搭今日開行之廣利輪赴粵、

檢查旅客
已定簡章五條

北站檢查軍警及稅務機關檢查旅客一事、前經警備司令部偵查隊及前第三十二軍六十九師派遣代表與兩路管理局會商合作辦法、並經路局徵集意見、書擬就檢查團簡章草案、茲聞警備司令昨令飭偵查隊及第七旅續派代表於下月五日與路局會商、如得通過該項簡章、即可實行云、附設檢查團檢查行李貨物簡章、

㊀檢查團分爲二組、一軍警組、一稅務組、得各派檢查員丁、軍警組先施檢查、次由稅務組檢查、每組檢查以一次爲度、以免延誤、㊁兩組檢查員丁、在北站施行檢查、應在鐵路指定地點內辦理、在南站應照路章、上車時在票房外下車後在月台外站欄內執行之、㊂檢查團在上海北站南站檢查貨物、應在貨物未交路局之前或交還貨主以後執行、其地點應在欄合以外、以免妨礙站員工作、如須入棧查貨、應先得貨棧站長之允可、㊃檢查團檢查員丁應穿制服、佩帶徽章或符號、俾資識別而免冒混、㊄檢查團搜獲漏稅或違禁件品、應仍照向例、由有關係機關帶回處理、㊅任何一組、如遇販運違禁或漏稅物品抗拒查檢時、得請他組協助、

閘北檢察處工作

閘北檢察處昨日在北四川路查獲

恆豐昌	仇貨布疋	價值	一千餘兩
德大祥	又	又	二百餘兩
宏源祥	又	又	九百餘兩
時豐	又	又	六百餘兩
同裕祥	又	又	五百兩
正泰源	又	又	二百餘兩

又查獲梅白格路寶興五金號火酒五箱、

徐州警備司令衛立煌前晚由京乘夜車來滬、於昨晨抵埠、寓三馬路某大旅社、聞俟晤蔣總司令後、即返徐防、

警備司令錢大鈞之胞兄頌堯、被委爲南通地方稅務委員、昨已由蘇來滬、擬於今明日乘輪赴通、

滬南六路商聯會
選出執委十七人

滬南六路商界聯合會、昨開第六屆選舉大會、當場檢票結果、周還起・馮伯生・陸伯鴻・張文才・陳文彬等五人、當選爲紀律委員、王耋元・關宰垃・方吉人・陳仲英・葉樹滋・徐云麟・項松圃・錢琛榮・張得慶・葉星恒・王鳳生・俞在明・陸左鑄・張樹聲・戴茂根・顧漢卿・黃錦祥等十七人、當選爲執行委員、徐懋坤・陳錦堂・杜春齋・高子嘉・朱根福等五人、當選爲候補委員、

錢江會館選舉
第一屆執監委員

昨日上海杭綢業錢江會館、選舉第一屆執監委員、到會員四十五人、總來賓有市黨部民衆訓練委員會、總商會、商民協會、綢緞業會、暨各團體代表選出席嘉琛・蔡正炳・許承之・曹祉祥・沈濟恩・邵然章・馬組鎬・鍾左孫・吳厚齋・朱子欣・張鴻猷・馮勝初・潘恆輔・徐立民・張維冠等十五人爲執行委員、閔慶餘・徐之鑑・張子祥・陳子楊・蔡潤甫等五人爲候補執行委員、陸振寰・葉肯康・馮思安・張鶴松・程惠田等五人爲監察委員、袁子良・陳禮孝・蔣頌馨等三人爲候補監察委員、

魯難國恥巾運銷南洋之波折
菲政府禁止進口…運貨退回

競新手帕廠印製魯難國恥巾、利用日用品而寓宣傳作用、會呈准市農工商局核准發行、第一版共印五千打、頗受南洋羣島華僑熱烈之歡迎、聞美屬小呂宋由該廠駐菲總代理華孚商號初裝數百打前往試銷、竟招日人之忌、由駐菲日領向菲關交涉、待該廠續運三千五百打分裝七箱往菲時、方抵埠、即被扣留、該廠聞訊、即電華孚號請高租川律師向關方竭力交涉、并在菲檢察廳起訴、但弱國商民欲與強國政府相抗、敗訴宜矣、判決禁止進口貨物如數退回中國、該廠經此波折、損失不貲、聞現擬再請本國政府向美領交涉、務達仍准在美屬進口爲止云、

銀行公會討論中興煤礦事
債權關係……決一致力爭

山東嶧縣中興煤礦公司歷年受軍閥壓迫誅求、幾瀕破產、上年國民軍入魯、該公司曾借款認購庫券一百萬元、補助軍餉、請求保護、當得蔣總司令批令嘉獎、並分電各軍保護及分函財交兩部查照、以維實業、乃本年國軍到達該地、忽由戰地政務委員會特設整理中興煤礦委員會、接管該礦、並令該公司助餉一百萬元、嗣以該公司籌款困難、未能如期照繳、竟至沒收該礦、標賣存煤、惟該公司負債累累、兩年前曾委託銀行募集公司債二百萬元、係以存煤作抵、茲關係銀行因債權無着、並牽涉社債信用、因將經過情形報告銀行公會、公會於昨日下午在香港路銀行公會召集緊急會議、僉以此事不僅關係社債信用、并礙實業前途、羣情至爲激昂、聞議決呈請國民政府農礦部財政部暨整理中興煤礦委員會一致力爭、

今晚申園節目及預測

▲第一次五百碼平賽 斯比代克脫Speedy Cut ㊀培立考斯Bellicose 可脫勃路克 Cotebrook 排勞白立琪 Barrow Bridge 勃路白里 Blue Belle ㊁茂得斯 Mrrtus

▲第二次三百五十碼平賽 ㊀卡蘭脫來 Carreatly 潘賽 Patsy 拉愛脫愛爾Light Ale ㊁真尼Queenie 特希洛 The Hero 首達 Sirdar

▲第三次三百五十碼跳欄 不立甘特Brigand ㊀愛立許斯梯 Irish [illegible] ㊁來代Laddie 可兒海防Cold Harbcur

▲第四次五百碼平賽 ㊀朋堆Bunty 保拉斯潘脫Dollas Pot 康耐卜[illegible] Connie Top 樂士林Rosaline 裘福特皮堆Burford Beauty ㊀休立亭Sheila Sheridan

▲第五次五百碼跳欄 密斯堆麼Misty Morn 柯不而凱Corporal K ㊀耐滋斯生Nigger's Son ㊁格爾考梯耶Glee Courtier

▲第六次五百碼平賽 ㊀金阿格理派King Agrippa 阿爾特葛樂夫Alder grove 衬蔭斯可味脫The Muscovite 特格萊令The greyling ㊀潘河梅裘Pan Major 潘茂邱甲Ban Ma Chree

▲第七次五百碼平賽 浦東Pootung ㊀麥味克萊遇脫Warwick Redoubt ㊀裂兒萊黛Real Lady 馬文斯帶Moving Star 夢曲里浦[illegible] 耐皮耶Nubia

碼頭工會活動
司令部令嚴禁

警備司令部以上海市碼頭總工會經已明令取消、現悉該會仍有暗中活動情事、昨分令市公安局及偵查隊嚴行制止、

翻砂工會改選

南區翻砂工會、昨開改選大會、選出費衛志等九人爲執行委員、邵友根等三人爲候補委員、

整煉漿軸工會
通告工友復工

綢綾整煉漿軸工會復工通告云、本業工友怠工一節、現已經本會極力設法解決、仰各工友安心復工可也、所有學徒軸資現下暫時弗派、由各店帳房將軸賚包存銀箱、待二星期後再行解決、除呈報上級備案外、合行通告云云、

綢貨免稅問題
一部份已商妥

綢業商民協會、昨爲同業綢貨稅務問題、推派楊潤潤榮羅堂兩代表面見江蘇全省絲綢品稅總局、由該局胡局長接見、談判結果、該局對於由申寄蘇之綢坯及退貨、准予豁免、惟須備免稅單、到局備案、以免日後誤會、

宰牛業請願

宰牛同業因衛生局檢驗便利起見指定各該牛作就北市屠獸場南市吳祥興[illegible]合併屠宰、[illegible]商民[illegible]等情、曾一誌本報、昨日（二十七）上午宰牛同業陳廣海張文彩等十六人、赴市政府請願、面遞呈文、由趙秘科長代見、表示現在市政府所有一切設施、毫無成見、即衛生局之合併檢驗亦非絕對不可收回成命、代表等所陳述地點不便工作、路遠無力購置汽車、宗教習慣諸困不能相混以及時間支配等因各點、確係實情、當爲轉陳市長、再行核奪等語、

中華書局特備 自來墨水筆刻字機

自來墨水筆、携帶便利、幾爲人人懷中必備之品、美國卡得氏廠所製各種自來水筆及活心鉛筆、尤爲近世最精良之品、中國由中華書局獨家經理、現在該局舉行廉價、更有特別折扣、且備有最新式自動刻字機、凡購卡得氏筆者、可於筆上刻姓名、不另取費、故銷場甚見暢旺、

孔雀領帶銷海外

南京路同昌車行隔壁孔雀領帶公司、開幕僅及一月、而營業非常發達、每日發往港粵及長江一帶者、絡繹不絕、前日又發出二百餘打、運往南洋洲及南洋一帶、現該工廠於寶山路商務印書館對面、工人四十餘每日可製領帶六十打、

「戀愛之認識」暢銷 郵售

四馬路光華書局發行之「戀愛之認識」、火雪明著、謝子俊實、都四萬餘字、立論高超、使青年男女、知戀愛之眞諦及其步驟、確爲必讀之書、現由小東門內滬南通訊社發行郵售每册仍售二角五分、郵花通用、不收寄費、聞銷去五百餘册、所存已不多、欲購須從速云、

來函

逕啓者日前貴報登載公安局交際科長余萊德在總商會與各公團會商進行調查戶口新聞一則、[illegible]不符查敝局並無交際科之設立、[illegible]人現職本[illegible] 余萊德 八月二十七日

世界語學會委員

周澤在醫院自戕

擊破茶壺亂刮

上海世界語學會常務委員周澤、日前因久羈牢獄、兼以病重、積憤之餘、竟自殺於本市紅十字會總醫院、茲追記其始末情形如下、

周澤遺影

▲簡單身世 周字均哉浙江江山人、現年二十九、家內父母均已老、以農爲業、有妻、一子尚小、周係浙江法政高材生、旋轉學滬上、畢業某大學後、因對於世界語等素有研究、遂任上海世界語學會常務委員、常任會內辦事、兼任世界語學會附設之世界語函授學社教員、

▲二次被捕 周本爲國民黨黨員、爲人極誠懇忠實、靜默寡言、前年革命軍未到滬時、間亦於暇時出外宣傳、遂遭孫傳芳逮捕、直至去年春國軍抵滬、始行釋放、出獄後、應胡愈之約、辦理上海世界語學會事務、勲勲懇懇、會務日形發達、不料至今年五月廿三日、賃居世界語學會內之江西人李聖悅夫婦、以共產嫌疑、被淞滬警備司令部拘捕、周因同居、連累被捕、入龍華監獄、此爲其第二次之被捕也、

▲帶病出獄 周被捕後、以獄中飲食不良、得痢症、直至七月底、始蒙審明無罪、交保出獄、遂於七月卅一日帶病遷入海格路中國紅十字會總醫院就治焉、

▲病重自殺 入醫院後、痢疾漸有起色、不料中途忽生變化、痢止而噎症發、至本月十七八等日、病狀轉劇、至十九日晨、醫生入視、周即怒目責醫生曰、爲什麼不把我病醫好、醫答勿急、慢慢自會好的、周說、我現在不要好了、醫生當加安慰而出、嗣看護婦亦均外出、周遂將其旁茶壺猛力擊破、取碎片刮破頭部、擦傷胸腹、迨看護婦等聞聲入室、已流血斑斑、不省人事矣、未幾、其友趕至、見狀大駭、當請醫生繼續打針施救、但已不及、午後一點鐘、遂爾長逝、

▲善後情形 周澤死後、其友及世界語學會諸同人、即借集款項、爲之買棺入殮、暫行停厝於閘北延緒山莊、其父於死後三日始行趕到、已不及一面、尤足令人爲之慨嘆、並悉上海世界語學會同人及其友好等日內將爲之開會追悼云、(戊辰社)

婦女問題

俄少婦求死不得

公園中爛醉如泥

懷中手鎗係竊來

俄婦那地、前嫁英國人格萊錫爲妻、近因故離異、遂萌厭世之念、上星期六下午、先狂飲烈酒、復設法取得手槍一支、子彈七粒、置之懷中、出門前往黃浦灘公園、到後、酒性發作、不克支持、倒臥椅上、時有西捕勃萊菲特巡查至此、見有多人圍觀、遂排衆而入、見其爛醉如泥、即欲拘往捕房、奈俄婦竭力抵拒、途中乘間脫逃者多次、費盡氣力、始抵捕房、拘留至昨晨、解送英國法庭訊問、以酒醉不規行動私藏手槍子彈及向靶子路一百號竊取手槍子彈三罪控那地、手槍中未裝子彈、保險門亦不開、不諳槍術者、不能開放之、那地年二十、其夫方於本月十日取得離婚准狀云、昨晨訊時、未延律師、由譯人告知巡捕控狀後、未加聲辯、惟重申其自盡之決心、若釋放外出、仍欲自殺、開庭逾一小時、後始有意凡諸律師出庭聲明爲被告辯護、請准予改期審理、以便研究案情、堂上准之、改今晨十時再訊、那地以一百元交保外出、

甘爲娼妓

與丈夫離異

父既簽字何忽投控

江北人葛忠連投法捕房報稱、民人之女兒小千子、前嫁與同鄉人何子儀之子何金培爲妻、不料近查得何氏父子私將女兒押與婦人張龔氏所開妓院內爲娼、求請提究、捕頭立飭包探將以上各人一併拘獲、昨解法公堂、詰之葛小千子供、實因婦人與丈夫意見不合、故婦人自願押娼、計得身價洋二百四十元、交與丈夫作爲另娶之費、自後婦人與丈夫永斷夫妻關係、立有離婚據爲證、且當時父親亦在場簽字、訊之何金培供、妻子與民人離婚後、自願至妓院爲娼、當時民人曾徵岳父同意、何子儀供詞略同、張龔氏供小千子實由原告與其丈夫偕同領來押娼是實、中西官判葛小千子着送濟良所擇配、餘均斥退、

腰下猛戳

雖是同鄉同業 不能同路同賣

—新嘉路凶劇—

住居閘北新嘉路平房中買餛飩爲生之高郵人張小慶子、(廿二歲)前晚挑餛飩担至租界無錫路一帶售賣、遇同業同鄉人王大扣子、亦在該處售賣、王以無錫路一帶向係渠個人之營業地點、不容第二者涉足、當向張質問、雙方遂起謾罵、繼而用武、結果、張之營業照會被搶去、詎王猶不甘休、至昨日上午十一時許、復糾其胞弟王小扣子奔赴張家、勒令張同至虹口小菜場五龍台茶園吃講茶、張拒絕、小扣子遽出菜刀、向張左腰下近腿處猛砍一下、頓受傷倒地、血流如注、崗警聞訊趕至、將小扣子拘獲、連同傷人、帶入五區一分所、察得張傷口深有寸許、長約三寸餘、勢殊險惡、即送醫院醫治、凶手解公安局訊辦、

剃頭匠

調戲好女子

揚州人趙八俊、向在燮昌火柴廠爲茶房、昨午因伴送一妙齡女子(名美娟)往爛泥渡鎮裝鑲金牙、途中忽遇業剃頭匠之焦開林尾隨調戲、略謂我爲此女花費金錢不少、我現已窮困、請你帮帮忙、趙以該女子爲廠中某司帳之親戚、況與焦素不相識、即指焦有無端敲詐行爲、鳴警拘往三區公安局、區長諭令該女子同去、焦開林押候訊究、

一粥送命

索詐不遂凶毆

肋骨驗明已斷

西門外唐家灣東憩園內管弄人吳林生、於舊歷本月初十日下午至西門萬生橋長樂茶館隔壁粥店內吃粥、嗣付粥錢、在衣袋內帶出五元鈔票一張、乃該粥店主即呼夥友顧金全阿毛等到來、指吳五元鈔票係在伊擱樓上偷竊、遂輒至隔壁長樂茶館、索詐不遂、拳足交加、將吳凶毆一頓、後由崗警帶入二區、判令斥釋、詎吳受傷甚重、當時即口吐鮮血、延至前日斃命、即經同事李少亭通知死者家屬、並赴二區警所控告、而行凶者均已逃走、嗣扭獲顧金全之妻帶所收押、昨日由十三圖地保及尸妻吳王氏先後投院報驗、當據尸妻訴稱、住居南匯六團灣、氏夫不僅爲粥店內凶毆、且據李少亭聲稱、當時崗警五十九號亦用警棍對準氏夫胸膛擊擊、要求伸雪等情、當奉盧檢察官蒞場檢驗未明、諭飭將尸抬院、午後由法醫驗得死者第二根肋骨、確被擊斷、委係因傷身死、判令尸妻收殮、候緝凶犯究辦、

四斧亂揮

船匠傷五處

太平醮…不太平

寧波人高順世、四十二歲、在虹口東有恒路羅班殿爲造船匠、家居滬東華德路高郎橋本地房子內、昨日造船帮在虹口老三官堂打太平公醮、聚有船匠約五十餘名、高亦往帮忙、下午八時半左右、正在熱鬧之際、突來短衣者七人、三執手槍、四握利斧、執槍者向衆恐嚇、禁止聲張、握斧者一擁上前、不問情由、向高亂砍、左胸・左肩・左臂・及左腰共傷五處、當時血如泉湧、倒仆於地、凶手見目的已達、分路飛奔逃逸、後經虹口捕房偵差巡捕聞警趕至、見高臥血污中、當即將其車送同仁醫院醫治、一面回報虹口捕房、捕頭立派中西探捕前往出事地點詳加調查、至行凶之原因、據稱、有一寧波木匠名登蘭者、於十數日前、在浦東作工、毆打某女傭、當時另有一木匠名阿嘉、向登蘭理論、以致雙方衝突、事後阿嘉即請高與登蘭交涉、登蘭即邀阿初出爲調解、始終無結果、以致遷怒於高、故下此毒手云、

弄內男屍

年約廿餘歲

據報係毆斃

盧家灣法捕房前晚十點時、查得轄境斜橋西首徐家匯路某號弄中、有一男子、被人毆斃、當經捕頭派探前往察視、該尸年約廿餘歲、上身着汗衫、下身着藍布袴、與元色羽綢單袴兩條、外罩橡皮雨衣、頭戴鴨舌頭帽、脚着橡皮套鞋、在尸身畔抄出當票四張、四明鈔票一元及契據一紙、內書(立半徒字據人朱清兆、引薦一徒在卞政喜處爲工、每月洋二元、飯錢由卞給養、與朱何涉、保人包善慶朱清雲)字樣、查無家屬、即由該探將遺物帶回捕房、禀明捕頭、將尸舁入同仁輔元堂驗尸所、昨日下午二點半時、報請法公堂譯承審官蒞所檢驗一過、升坐公案、諭據法捕房包探禀稱、查得死者係被毆傷身死、究竟是否因傷致命、應由捕房延醫驗明、開具驗單、呈候核奪、一面由捕房查緝行凶之人、務獲解究、尸身拍照由堂收殮、

遺棄不顧 毫無理由

陳月英之請求駁回

寧波女子陳月英延律師向臨時法院以刑事控訴其夫錢楚林遺棄不顧、並索取贍養費三千元一案、迭經法院集訊、被告延楊國樞律師辯護、以原告自前年十月間嫁與被告爲妻、詎稿甫經半載、即於去年四月間以吃喜酒爲由、遄回母家、雖經被告屢次前往相迎、詎原告始終不允回家、與被告盡同居義務、是則遺棄之罪、在於原告、而不在於被告、況原告今年春間、在母家患病、被告亦親往探望、而夫婦之間、時常通信、何得謂之遺棄、原告竟以刑事起訴、實屬毫無理由、倘此案成立、將來人人都可效尤、則夫婦之道乖矣、昨日經熊飛推事續審之下、以原告之訴訟實係毫無理由、判決被告宣告無罪、並將原告其他之請求駁斥、

黃慧如案判決

和誘與竊盜兩罪

合併處徒刑兩年

陸根榮不服……黃慧如抱病

赫德路春平坊七十六號閨女黃慧如、因婚姻失敗、被僕陸根榮乘機誘姦、並拐同慧如、捲取飾物、逃至蘇州、初擬賃屋久居、不料事機不密、被人報告偵探、拘獲帶隊移局、轉送吳縣地方法院、二十四日公開審理、各情已詳本報、昨日判決之期已屆、上午十時由原辦是案之陳推事與檢察官開庭、當庭宣判、陸根榮和誘罪處四等有期徒刑一年、帮助竊盜罪、處四等有期徒刑一年零六個月、合併執行徒刑兩年、陸當庭聲明不服、法官諭謂、不妨俟判決書送達後之十日內、提出理由、聲請上訴、判畢、帶下還押、至黃慧如自二十四日到庭後、歸去(仍住朱家閣魏姓姨母家)即患痢疾、故未到庭、

冒雨捕盜

兩旅館中

先後十人

老閘捕房華探長尤阿根、得線人報告、謂有大帮盜匪、匿跡南京路香粉弄二十號東華旅館五十四號房間內、遂協同西探目槐脫、華探馮志銘楊成才劉紹奎等、各備武器、於前日下午四時、正值大雨傾盆雷電交作之際、乘坐汽車冒雨前往、按址拘獲盜匪李渭芳顧來生張興鶴三人、遂飭探在該房間內守候餘黨、一面將李等帶入捕房、由李供出同黨匿跡處所、中西探乃復往福建路二百九十二號永樂旅館十四號房間、續獲劉金堂(即小扣子)歐興發張金榮婦人歐姚氏等四名口、並往愛爾近路七百三十三號李之家內、搜出手槍三支、子彈十九粒、以及當票甚多、一併帶入捕房、迨至六時餘、有盜黨姚阿華何永福歐阿二等三人、步入東華旅館五十四號房間、當被探員捕獲、提捕房、詰問一過、飭令分別收押、昨晨解送臨時法院、

欠狗債

移用巨款

洋行職員迷了

自賽狗之風流傳海上、先之以明園、繼之以申園、而正在籌備者、猶如雨後春筍、續茁不已、美商海商洋行職員通州人卞榮方、每當華鐙初上、即到狗場、狂購狗票、庸知無一獲中、於是虧負纍纍、尚不覺悟、仍冀翻本、乃不一月、挪用該洋行之款竟達一千元之鉅、前日爲大班亨生査出、立報總巡捕房、派探長李星福探目季賚林往將卞逮捕、昨晨解送臨時法院、由熊推事提審、據季探目報告該被告自拘入捕房、即承認私用行款、惟祇用一千餘元、並無四千之鉅、是以請求改期、容再調査、而被告則延范剛律師辯護、請求准其交保、熊推事諭卞榮方交四千元舖保、展期十四天再訊、

瓜田采藥

自己不知避嫌疑

莫怪被毆

住居閘北太陽廟路警察教練所對面一號業洗染生意之本地人金根發金小弟兄弟二人、昨日下午往寶山縣縣道觀音堂前李桂富所種瓜田旁采取藥草、李疑金等係竊瓜、邀數人趕往毆打、金等以幷非竊瓜、且無竊瓜證據、遭此侮辱、心實不甘、將李扭交該處保衛團分防所、轉送團部、該團訊悉前情、以李桂富草率打人、本應解究、然瓜田不納履、李下不整冠、係我國古訓、金等亦應自避嫌疑、現在幸無大傷、着和平了結、

華工觸電殞命

內外棉紗廠

—陳尤根—

昨日午前十一時左右、本埠日商內外棉紗廠第九廠電氣職工華人陳尤根、正在電氣室掃除之際、誤觸電氣高壓線、頓時身死、尸體粉碎、慘不忍睹、聞該廠職工會將要求廠方厚恤死者家屬、

面色大變

盒子作主母

吞鴉片圖盡

青口人李德有、廿六歲、開設盒子作於虹口塘山路新房子第一家、雇用男女工各四名、生意尚稱不惡、其母李陳氏性情甚躁、時常與女工等口角、前日又起爭執、李即勸其母云、母不必常與彼等吵鬧、女工等工作甚好、如一旦辭而不做、再請他人、均屬生手、出貨若慢、必大受損失、其母不聽、反與李吵鬧、旋即出外往李之妹處、昨晨始返、不發一言、臥床不起、三餐不食、至昨晚八時許、取一玻璃瓶、自稱去購高粱酒、及返、李見其母面色大變、動作失常、知有異、當在其身畔搜出鴉片半小瓶、詢之、則已服其半、李即雇黃包車將母車送同仁醫院、後轉送廣仁醫院醫治、因服毒過多、恐有生命之虞、

多妻之印人

欠人巨款被控

印度人薩拉亭、以包工爲業、住吳淞路、渠已有妻二、子女四、印度尙有妻室、欠人債項頗巨、昨晨印人阿布特拉控於英捕房、謂薩拉亭承認欠款、惟反覆難訴其妻子多、家累重、營業不佳、每月須消償款一千五百十六元、訊理時、被告自認欠款一千五百十六元、一百五十元開銷、無力清還云云、堂上判決令薩拉亭按月拔還五十元至償清爲止、

醫生控被勒詐

被告謂因曖昧事

周連根宣告無罪

虹口莊源大萬壽康藥材店夥甬人陳文運、兼做醫生、本月十九號晚八時許、至哈爾濱捕房報告、被住居瑞金路二十七號之同鄉人周連根將伊誘至該屋中、藉端毆打、並誣指強姦其妻周孫氏、勒詐三千元等情、曾誌本報、後經捕房派探康增祥往將周拘獲、解由臨時法院訊押在案、昨晨續訊、即據原告律師陳述案情、要求嚴辦、而被告延葛肇基律師聲稱、當事人之妻周孫氏、係一蕩婦、與原告有曖昧情事、是晚原告突至其家、又欲作非禮之事、將其毆打有之、旁人咸抱不平、有證人可以證明云云、據陳張氏證稱、與被告係同居、目覩原告乘被告出外時、輒來遊玩、是晚不知因何、被人毆打、被告並未動手、又據董賓貴證稱、係對面鄰居、當時忽聞被告家人聲嘈雜、據聞爲捉姦之事、餘事不知等詞、繼由原告律師聲稱、當事人確係在該藥舖掛牌行醫、營業發達、積有餘資、是以被告垂涎、設計將伊誘往、以看診爲由、誣指強姦其妻、逼寫字據、索詐鉅款云云、被告代理律師辯稱、原告係該藥舖之店夥、按月所得薪資甚微、並非醫生、是晚潛入被告家、又欲發生姦宿行爲、現鄰居人已經到案證明、請求宣告被告無罪、王推事諭本案被告周連根宣告無罪、

械鬥殺人凶犯

王炳瑞獲案

本年二月四號、虹口百老匯路同春里弄口發生大帮流氓械鬥、並開槍擊斃顧才寶倪阿龍兩流氓、彈傷陳文明、各情已誌本報、茲悉陳文明業已傷愈、由法院諭令交一千元保出外、隨傳隨到、並出票着捕房嚴緝凶手在案、前日由匯山捕房一百三十六號華探在新記浜路拘獲在案凶犯鎮江人王炳瑞一名、帶回捕房、昨晨解送臨時法院、王延律師出庭辯護、推事核供、諭本案改期訊理、被告帶回捕房還押、

抄封仙人堂

公安局分所奉令執行

四區一分所奉戴局長指令略開、頃據公益里居民呈控新疆路德興里五弄第五家內巫醫紹興人馬溫氏、在家擅設仙人堂、即以所謂符水仙方等、代人治病、被其誤者、指不勝屈、請爲取締前來、如果屬實、自應嚴予取締、合亟令仰前往查辦、並將該堂先行抄沒、倪所長乃於昨日派令巡官、率警前往、查得確有其事、遂將馬溫氏帶所、一面並命各警將其陳設在堂之呂祖塑像一尊、並黃緞繡金袍、峨冠博帶、神前繡帳、仙童二個、印架一個、(連印)神旨一道、鑾架一付、硃筆硯一付、籤筒二個、花會抽籤筒一個、錢櫃一只、籤條一大包、藥草五包、供桌以及拜櫈等另物多件、一併車赴所中、備文送請戴局長核辦、

盜劫案

▲法租界吉祥街十八號吳志大漆號、昨晚八時、突來盜匪一名、跳入店堂、袖出手鎗、當被刦去大洋四十餘元、攜贓而逸、

▲昨晨九時許、梅白克路五二〇號某姓家、突來盜三人、二執手槍、一執利刀、闖入內室、刦去銀洋衣飾等値價頗巨、

形形色色

獲匪吊贓

匪徒揚州人施九寀、甬人陳國生、本月廿三號早九時、串黨在九江路雲南路口攔劫行路婦人値洋廿五元之金鐲一只、質洋化用、前日被老閘捕房包探劉紹奎將施陳兩匪拘獲、帶入捕房、陳承認搶劫、贓物向法租界愷自邇路廿四號德和銀樓質洋廿二元八角、劉探當往德和銀樓吊贓、而已鎔化去半只、遂將未化之半只吊出、昨晨解送法院、推事諭兩被告還押、改期再訊、

身藏炸彈

前晨八時四十分、老閘捕房包探劉春瀾、西探目馬亞及八百四十號六百六十九號兩華捕、在福建路搜查行人、見有一身穿軍服者、由南向北、探捕當將攔住、在衣袋內抄出炸彈一枚、遂帶入捕房、詰悉其名章鳳岐、浙江人、飭令收押、昨晨解送臨時法院、據章供稱、向在第一軍二師二營五連爲一等兵士、此項炸彈、係當兵之周國金給我、謂已廢蠹、故我置在衣袋內云云、推事核供、判決章鳳岐處徒刑五個月、炸彈沒收、

庸醫殺人

南市王家碼頭八十六號順興鞋店學徒高仁子十七歲、揚州人、近來忽患一身爛皮瘋、店中遂延醫生顧如揚爲之診治、顧即以藥丸六粒令於舊歷本月初八九十三天每天服丸二粒、詎高吃完藥丸後、即便瀉不止、於十一日一命嗚呼、該店主大駭、以顧庸醫殺人、乃將其扭控一區一所、牽飭收押、一面由十六舖地甲盧榮德投地方法院請驗、即經王檢察官等蒞場檢驗未明、昨日令飭抬院由法醫剖驗、係屬病死、惟究竟遭何猛烈之毒劑之死、續候化驗再核、

誘賭歛錢

無錫曾根生・李介福・茅阿二・劉阿慶・沈德慶・郭心卿等、昨日上午十一時、在乍浦路弄內聚賭牌九、誘騙行人歛錢、被四十六號廿四號兩日捕査見、將曾等一干人連同賭具帶入虹口捕房、押候解究、

氣象

徐家匯天文台報告云、昨晨天陰、有時降雨、西北風、氣壓低而不定、溫度最高七十五・七度、最低六十八・七度、預測今日多雲、長江一帶天氣漸佳、朝鮮因有低壓經過、致其四週有旋沨、馬鞍山之南風勢不一、太平洋中之颶風、想見傾向東北方、故琉球附近、天氣照劣、

來函

逕啓者頃閱八月九日貴報第二張登有「劉河多盜」一節據載「劉河人蔣德興在南市某木行爲夥友前日接到家中來函家遭盜劫子被槍傷遽迴回家詎得函即於下午乘長途汽車至寶山下車再坐小車至劉至晚八時許已至劉河距離家中祇有二三里忽來匪徒攔住搶劫將身上所有銀洋及衣服剝卜當與匪抗拒被匪掌頰擊落牙齒兩雙」等語披閱之下不勝駭異查劉河轄境內並無搶劫傷人案件發生亦無攔路搶劫情事且據各方調査蔣告亦並無蔣德興其人抑或事出鄰境誤載他點以致訛傳事關盜劫傷人案相應函請更正俾免誤會實爲公便此致時報館撰述 太倉縣劉河公安第一分局謹啓八月廿六日

申謝

茲啓者敝公司應行交換保華輪之華聚輪前於黃浦江牛智據去歸將海軍司令陳總司令查明該輪確係商民所有業經發還現是敝公司有換敝保華輪向郵警營業之日也思無以報特此登載各報申謝 全利商輪老公司經理劉華元謹啓

三星牌

南京路中市盆湯弄西首邵萬生隔壁

中國化學工業社第三發行所開幕

▲夏歷七月初八日起

大廉價十天

▲夏歷七月十七日止▼

洗髮皂精 香雪 花露水 特等牙粉 美髮霜 果子露 清快爽身粉 避蚊香水 立消蟲咬水

(每客每種以購十件爲限)

▲買一瓶贈一瓶▼

各種香粉 蚊蟲香 生髮油 觀音粉 百倍三星醬油精 軟質雪花精 香皂 三星牙膏 三星牙粉 雪花精 香水精 各種香水

▲照定價七折▼

批發照批價九折槪以現款爲限

十倍三星醬油精每元四瓶批發九五折

體育紀載

市一體育場之球戰

▲網球 上海特別市市立第一公共體育場業餘網球賽、自單打比賽完竣後、雙打即繼起組織、今日爲雙打比賽開始之第一日、共有三組交戰、茲將今日比賽秩序錄後、

(一)[illegible] (二)[illegible] (三)[illegible]

▲小球 前日(二十六日)該場小球比賽有三組交鋒、(一)市一體育場小球之甲組與百祿體育會小球之甲隊、結果爲五與〇之比、體育場甲組大勝、(二)百祿與華一結果和局、(三)華童與可可、結果四與一之比、華童大勝、

教育紀載

北平交大歸併問題

王伯羣部長之談話

自全交會議通過北交大歸併上海一案後、引起該校全體之反對、同時上海交大亦發表宣言、駁斥提案人之謬誤、昨日北交大旅滬同學會代表、訪見王伯羣氏、請表示態度、據王氏云、北平交大因限於校址、爲圖擴充起見、暫時南遷、並非取消、外界致多誤會、將來仍當三院分設、上海辦機械、唐山辦工程、北平辦管理、現交通部爲愼重起見、特設審查委員會、關於北交大暫時要否南遷、尙在計慮、並接收各方之建議、該代表等認爲目的雖佳、但辦法不安、仍繼續抗議南遷、

中國工程學會

將參加萬國工程會議

萬國工業會議、將於一九二九年、在日本東京舉行、曾函邀我國指派代表出席與議、茲悉已由國民政府大學院工商部等函知工程學會、即日預備一切、屆時提出大會討論、該會爲中國惟一工程團體、於工程素多貢獻、刻正積極進行、搜集材料、并擬具計劃、呈請中央、作大規模之籌備、

上海學生軍第一屆畢業

上海學生聯合會、昨在眞茹暨南大學舉行軍事訓練班第一屆畢業典禮、自校門以至禮堂、均由學生軍布列崗位、禮堂布置於洪年圖書館樓下、莊嚴雅潔、儀式極爲隆重、

松女中實小昨日開學

松江女子中學實驗小學、昨日上午舉行成立開學典禮、雖細雨連綿、而來賓甚爲踴躍、由男女教職員担任招待禮堂陳設、極爲整潔、鐘鳴九下、振鈴開會、行禮如儀、首由女中校長江龍淵女士報告籌備經過情形、次由校長沈壽金報告自籌備以來、第一次考取新生三百餘人、近日來校報名者、又有百餘人、且爲學生家長減輕負担起見、凡一家同時二人入學者、學費減半、貧者免費、現恐教室不敷、決將教職員及學生宿舍另遷別處云云、末由來賓鄭詠聲女士等相繼演說、至十二時散會攝影、(參看新光)

嘉定縣教育改選職員

日前嘉定縣教育會開會員大會、補選王軒村、方逋聽·陳友仁·衛光炯·陳乃昌爲執行委員、鄒善揚·陳廷圭·爲省區大會出席代表、昨開執委會、互推楊展成·陳拜言補常務委員、議決聘請鄒伯言爲圖書館主任、呈請大學院修改教育會條例、通告各校宣傳抵制仇貨等要案、

湖州旅滬公學開學

湖州旅滬公學已於昨日開學、舊生報到繳費者一千二百餘人、而旅居外埠一時不及到校者爲數亦不少、前日設校考試新生、錄取二百餘人、定今日上午九時揭曉、聞該校定於九月三日(歷夏七月二十日)正式上課、各級尙有餘額可補、

新華藝大音樂系近訊

新華藝術大學音樂系、本學期西樂方面、除原有教授外、已添聘劉質平、傅彥長、冷韻清女士等担任教授、除原有陳道安、程桂生教授京曲崑曲外、現方物色善於鼓琴者、以達保存國粹器樂之旨、

英華書館廣東同學會成立會

老靶子路英華書館廣東校友組織之廣東同學會、籌備已半年、前日(廿六)在海寧路恒善里一百四十五號新會址、開正式成立大會、

第一農村義校昨日開學

上海特別市農民協會、爲實施農村教育起見、先在新西區煙業公所創立第一農村義務學校、昨日上午十時、舉行開學典禮、三十日正式上課、並於是日下午三時、在市農民協會開教務會議、確定農村教育課程、及校務之設施、又將決定日期召集學生家長茶話會、藉此聯絡感情、發展農運、漸謀新農村之建設、以求革命之基礎、

全國學生代表今日開預備會

全國學生第十屆代表大會、今日假市黨部三樓舉行第一次預備會議、昨日該會之提案整理委員會已將各代表交到之提案逐條整理完竣、聞將在預備會議席上檢定取捨、

商場行市

厘挺拆增

▲洋釐 昨(二十七日即夏曆七月十三日)厘市漸轉堅挺、早市計七錢一分九厘一二五、比前日續昂三七五、午市七錢一分九厘、亦好二五、蓋實戶尙寡、買氣不弱、人心向榮故也、市場內交易尙暢、票據款做開一百餘萬、銀行互市五六十萬、客帮稍有去買、來源如常廠等裝到新幣數十萬、小同行收兌鈔票及售出匯頭現洋等六七十萬、江南小洋早市開六錢一分六厘、較前日又加一釐、午市六錢一分六厘二五、大二五、成交三四千角、廣角早五錢八分六厘七五、加二五、午五錢八分七釐、亦大二五、成就十餘萬角、拆兌行情早一千二百廿五角六、大一分、午一千二百廿四角九、小一分、銅元仍爲四百〇六千、做出三萬餘串、衣牌早二千九百廿、加二文、午九百十九文、加一文、角坯二百三十八、貼水五十四、均無升降、

▲銀拆 昨星期一、華洋各銀行滙出較繁、收解各種貨票交稅單滙等款一千數百萬、銀根堅固、早市轉帳拆息一錢五、較上日續增三分、午市一錢六、又加四分、銀行掛牌六分、比廿五日迺增二分、

外匯頗少更動

昨本埠外匯掛價僅東匯加半分、計七錢一分半、其他各匯勿更、大條及匯兌因適逢星期一、向例無電、銀行內部各匯略有變化、計東匯前市堅挺、後市轉軟、華商投機家進出不一、銀行如正金三井住友台灣等均吃進、正金三井三菱安達等亦有售出、結市均共三百萬元、間有套做標金、其價上落無常、一日間計有三兩八錢高低、結果比上日略加變錢、人心忐忑未定、英匯略形鬆動、交易計先令十餘萬磅、美金二十餘萬元、迨下午收市、較上星期六計先令長〇六二五、美金長一二五、東匯平平、▲英匯內盤略長、一日間不逾〇六二五升降、華商稍有出入、銀行亦有對做、▲美匯內部略硬、僅一二五上下、交易不多、▲東匯內盤市面頗堅、午後轉軟、計有半分差額、華商時出時進、交易約有三百萬元、人心不定、

銀市穩健

昨爲星期一、大條及英美間匯兌例無電、訊惟本日路透社上午十點半來電、日美加一八七五、計四元五角三一二五、日英加〇九三七五、計一先令十辨士四〇六二五、匯通社上午十點〇五分來電、日美近期出價大〇六二五、四元五角二五、進價大一二五、四元五角二五、日英出價大〇六二五、一先令十辨士三七五、進價大〇六二五、遠期日美出價大二五、又十二點半來電日美出價四元五角三七五、進價四元五角六二五、日英出價大一二五、日英一先令十辨士四三七五、進價一先令十辨士五六二五、均大〇六二五、遠期日美出價大〇二五、進價勿動、日英出價大〇二五、下午來電皆無變化、市氣穩健、

內匯平定

昨天華商銀行公會報告、各省匯兌狀況似穩健、交易平定、計北平公砝一千〇三十八兩五錢、天津行化一千〇四十六兩五錢、各升五錢、煙台一千〇十三元、加一元半、漢口長江上游匯見降、餘無變更、計漢口洋例一千〇三十一兩、減一兩、洋匯一千〇十一元、降二元、重慶平銀一千〇廿五兩、跌三兩、洋一千〇三七元、跌三元、萬縣平銀一千〇六十五兩、降五兩、銀元一千〇六十元、小落廿五元、又本埠中行接天津電訊、早市如故、迨至午市來電、即期行化忽升一兩二錢五分、計一千〇四十六兩八錢七分半、

標金稍有變更

昨(二十七日)標金市況稍有變更、高低不一、自早間略跌五六錢、毛盤即漲二兩、英匯揭後續加一兩餘、往後復降一兩有零、下午初平嗣跌、一兩零時加變錢、人心恍惚、場內交易尙屬活潑、廣帮及永亨文敬戶等皆有購買、晉大永志豐永萬興順利等爲賣出頭寸、午後廣帮還續買進、福昌以及零星多頭有所售出、外匯挺而復鬆、銀行時有出入、

棉市又堅

昨(廿七日)紐約利物浦及孟買棉市電訊均未到、大阪棉市近期小一角五分至五分、遠期大一角、本埠棉市以氣候不佳、外棉良好、致買氣頗譁而漲、紗布交易所漢標前市各月大三錢五分至四錢、後市又好三錢五分至一錢、共成交十萬〇〇四百担、現棉市況略定、到貨未有、

紗市略漲

▲現紗 昨日(星期一)現紗市況大體平正、根蒂並覺鞏固、蓋零星去路既不寂寞、且預測出月交易有暢旺之希望、所以市面殊無鬆弛、要難過跌、是可斷言、昨日四川帮進六百五十包、廣東帮進三百十包、汕頭野雞安慶寧波內地江西長沙蕪湖等帮進三百包、共計約一千三百包、申新廠開出十六支人鐘五十包、價一百六十兩〇二錢五、同行進又廿支人鐘五十五包、價一百七十四兩五錢、現紗市價平平、

市價一覽

八月二十七日 (禮拜一) 市

◉國外匯票 [illegible]

◉國內匯兌 [illegible]

◉各國幣價 [illegible]

◉金市 [illegible]

◉銀洋錢市 [illegible]

◉華商證券交易所 [illegible]

◉物品證券交易所 [illegible]

◉華商紗布交易所 [illegible]

◉上海麵粉交易所 [illegible]

◉滬南米市 [illegible]

◉滬北米市 [illegible]

◉現貨麵粉 [illegible]

◉油豆餅 [illegible]

◉大連油豆餅電 [illegible]

◉糖市 [illegible]

◉孟買棉市 [illegible]

◉紐約棉市 [illegible]

◉利物浦棉市 [illegible]

船期

▲進口輪船報告 八月二十七日 [illegible]

▲出口輪船報告 [illegible]

▲外洋輪船報告 [illegible]

今天戲目

戲院	戲目
大舞台	金龍寶釵
第一台	新天河配 大鬧地頭本
共舞台	新玉堂春
(下爲影戲院)	
共和	嘆艇奇緣
北京	情奴
百星	巴黎之夜
夏令配克	羅斯砲戰
中山	海外奇緣
光陸	愛女失縱記
武昌	紐約兩親家
月宮	衛生常識
中華	意中人
恩派亞	江湖情俠
萬國	尋父遇仙
中央	金錢之王
新中央	後部大俠復仇記
卡德	二度梅
世界	方世玉
奧迪安	鬼村艷跡
上海	最後之勝利
通俗	英雄奇案
卡爾登	巴黎名姝
東華	義犬復讐記

愛蘭百利 始創代乳粉

爲代乳粉之鼻祖
爲最有程序之育嬰聖品
分一、二、三號三種
一號代乳粉適用於初生至三閱月之小孩
二號代乳粉適用於三個月至六個月之小孩
三號代乳粉適用於六個月以上之小孩
育兒寶鑑一書詳述育嬰方法函索即寄
來函詳述令郎年歲并附郵票壹角即寄相當代乳粉樣子一瓶
上海廣東路四十號 愛蘭漢百利公司發行 各大藥房商號均有經售

燈光防衛

工部局電氣處

滬寧火車表

下行車 / 上行車 [illegible]